滿洲報

（第三種郵便物認可大正十一年七月廿四日） 發行人 西片朝三 編輯人 金念曾 印刷人 金慕章

（本報價目）每份五分每月一圓一角三個月三圓二角六個月六圓二角全年十二圓郵費先繳郵票不收（廣告刊資）一行十二字起碼一日每行一圓特別地位加倍長期者另議以上俱以現大洋爲本位但朝鮮臺灣日本及其他國即以其國金幣爲本位

大連市山縣通一四二番地 發行所 中日合辦 滿洲報社 電話 編輯部（長）七五一三番 經理部 四〇三四番 社長室（長）二一八一四番 振替貯金口座大連三七三番

THE MAN CHOU PAO
142 Yamagatadori, Dairen, Manchuria China.

昭和五年六月四日

中分全國之戰鬪
南北均開始總攻
一向鄭州攻擊一攻濟南
勝負既分大局乃可判明

蘭封滅戰中央軍積極的作戰發生頓挫戰局一時稍趨停頓狀態然今有張桂軍急速北進在後方壓迫以致中央軍爲防後門之狼而及有先驅前門之虎之必要因之蔣介石遂對平漢線發下總攻擊令對此北方亦向津浦方面發下總攻擊令欲乘南軍之虛一舉而攻山東今者已將開始相分天下之戰據稱魯豫湘三省之中央軍兵力總數號稱四十萬北軍兵力亦不相伯仲而北軍之攻濟南南軍之攻徐州究竟孰先佔領即可判明大勢總之於茲旬日內可以分出勝敗云（三日上海專電）

蔣令平漢線開始總攻擊
何成濬親自督戰攻許昌
日人自信陽來謂蔣軍有利

隴海線上之主力戰已處於滯狀態蔣介石因之命令平漢方面中央軍開始總攻擊刻正向許昌攻擊何成濬親自臨陣指揮（三日南京專電）

據一日夜由平漢線信陽方面來漢之日人談稱平漢方面於攻擊激戰二晝夜因北軍頑強抵抗双方均有莫大之犧牲並未見何等之進展而歸失敗日下南北兩軍既俱受相當之損害復疲勞達極點一日以來双方已中止攻擊各自固守陣地專取守勢該方戰線殆無變化是以南北兩軍之勝敗惟在津浦線上至於蔣介石之總司令部仍在歸德（三日南京專電）

中央軍展開有利局面信陽附近極爲平穩中央軍已佔領臨穎目下轉攻許昌似在激戰傷兵陸續後送徐源泉王金鈺等軍態度尚曖昧云（三日漢口專電）

許昌三面被圍
樊鍾秀且降且退

許昌城東西南三面被郝夢齡上官雲相二師包圍中日內當可克下又樊鍾秀一面派人輸誠一面掩護退却（三日漢口專電）

北軍擬乘一舉攻徐
馮玉祥赴前線
第一線北軍兵力達八師

北軍乘勝向隴海線集中主力擬一舉攻徐州馮玉祥一日已由鄭州出動前線查由歸德第一線及各戰線之兵力西北山西兩軍共達八師云（三日北平專電）

兩軍互有進退
鄭部破碭徐間鐵路

隴海前線以歸德附近爲中心兩軍猶在一進一退繼續激戰鄭大章軍則潛間道破壞碭山徐州間之鐵路達十數英里以截斷蔣軍之輸送又石友三軍佔領考城仍向魯西進擊（二日天津專電）

中央軍退濟寧
汶曹之四十六五十五兩師

中央軍第四十六師由汶上第五十五師由曹州均退往濟寧矣（三日濟南專電）

南北軍精疲力竭
隴海戰事停頓
蔣之總部仍在歸德

中央軍由三十日朝對隴海線野雞岡北軍陣地行第二次總

顧祝同果死矣

據徐州來電前此在隴海線歸德奮戰之第一軍長顧祝同因負重傷在徐州野戰病院療養二日午前八時竟至逝世又二日由前線運回傷兵約一千名送至南京就中並有負重傷之第一長徐庭瑤云（三日南京專電）

寧參部報告遼張
北軍死傷之多
達一萬五千爲空前慘劇

據南京總參謀部報告張學良謂隴海前線此次激戰閻馮兩軍死傷甚多據事後調查所遺屍體竟達一萬五千爲近年戰爭從來未有之慘敗云（六日瀋陽電話）

火藥庫忽爆發
濟南愈趨恐怖混亂
戰局正在迫切中

一日夜八時半許濟南城內大明湖北方火藥庫忽起一大音響全市極爲恐怖軍警即行非常之警戒禁止通行等極呈混亂爆發原因係自然發火乎抑反動份子所爲乎尚未查明當此戰局切迫之際避難者層出不窮膠濟路之濟南站極其混雜又因爆發以與火藥庫附近民宅有被毀負傷者（三日濟南專電）

閻錫山已由德州返石家莊
今後時局閻氏爲中心矣
在滄州招傅張李等會議
即對津浦前線發總攻令

閻錫山因德州會議及視察津浦方面戰線已畢二日午後已返石家莊今後時局須以閻爲中心而展開之故其行動頗堪重視云（三日北平專電）

閻錫山卅一日由石家莊沿石德鐵路乘汽車到滄州即招第一路總指揮傅作義第四路總指揮張蔭梧第四軍長李生達開軍事會議決定戰略同時對津浦線方面發下總攻擊令各將領會議後均赴前線矣（三日北平專電）

禁用毒瓦斯
閻令告外團

閻錫山以寧方聘德人顧問擔任作戰並擬使用毒瓦斯顯係違反爾維塞條約故電命外交處長朱鶴翔向北平外交團喚起各國之注意並向國際聯盟請求設法阻止云（三日北平專電）

司令長官壽辰
中外南北均相慶賀
蔣介石夫妻致電祝賀

三日爲張學良長官壽辰特在北陵別墅舉行祝典駐遼各國領事及國府代表方本仁吳鐵城並馮玉祥代表門致中富占魁等均行與賀而蔣介石夫婦亦拍來祝電云（三日瀋陽電話）

張礪生部兵變
截斷津浦交通而逃

駐固鎮張礪生騎兵第二師第八團之一部一日午前一時忽起兵變截斷津浦線破壞電信電話而逃（三日北平專電）

韓軍全退濟南
日僑將退往青島

黃河以北韓復榘軍全退濟南並拆毀鐵橋之一部又濟南日僑待總司令發撤退命令後即往青島避難云（三日濟南電）

韓復青城迫禹城
南軍突破蘭杞
濟南危機亦已過去
日政府接此報告暫不出兵

日本政府依山東方面戰局進展如何而定保護濟南日僑生命財產之策略故近日以來對於該方面形勢非常注意依其政府當局接到二日關於戰事公電謂韓復榘軍三個師在興隆鎮台子對青城子山西軍李生達部加以積極攻擊結果李軍後退韓復榘軍仍將青城克復又追擊津浦線禹城方面之山西軍與南軍戰事成一進一退形勢日下尚未分別勝敗在蘭封方面之南軍自二十九日夜以來轉爲攻勢竟突破蘭封杞縣兩城依其所定戰略進攻至開封乃爲一段落山西西北兩軍現均漸次北退日政府依上項戰勢之報告認濟南當前危機現已失去再鑒於前次濟南事件爲期保護日僑萬全起見特令濟南日本總領事館並日本俱樂部兩處準備於萬一爆發時將日僑收容該地且決定執形勢極重大時不出兵方針一方面電令駐山東及其他日本領事官與我國軍事當局交涉要求充分保護日僑云（三日東京專電）

由粵班師北上之
朱紹良軍赴湘
一日夜已過南京往九江

由粵班師之朱紹良第八師一日夜半過寧赴潯此係往防禦湘之張發奎軍云（三日南京專電）

夏斗寅援湘
已出發前往

夏斗寅軍奉令援助湘軍已前往防堵張桂聯軍（三日漢口專電）

張軍忽進忽退
粵迫其後歟
長沙危日僑入船避難
共黨猖獗電信不通

據長沙電訊湘軍退往長沙湘潭間桂軍進向寶慶衡山其後忽又後退據傳係因陳濟棠軍突然在郴州出現所致又據另電謂此乃戰略上之退却一日午後一時已進至湘潭二日復北上長沙之危險愈爲切迫（三日漢口專電）

長沙瀕危險該地日僑婦孺二日午前七時均投入碇泊中之日清輪船華陵丸又該地現有安宅堅田二艘小艦四隻艦警備保護日僑云（三日漢口專電）

張發奎軍入湘後長江沿岸之共產黨氣益猖獗威各主要地之電信電線多被切斷因之滬漢間電信已不通（三日上海專電）

南北戰局形勢
英駐華武官在晉談

太原快訊（廿七日）有英國武官金飛侯氏、新自山東來并記者特偕航空界王君、趨車往訪、比承接見、據金語記者、伊在滬寧兩地、勾留一週、曾赴徐濟各軍事區域一行、取道青島天津來并沿途駐軍、不明余之來歷、輒多疑余爲偵探、因之行旅頗感困難、實則余純係個人遊歷性質、並不負有何任務耳、余離倫敦時、該方數家報館曾托余就遊歷之便、代爲報告中國政局近況抵華後、因感覺中國新聞界傳遞消息之不易、亦未如願、就余來華後之觀感所得、覺貴國最近之唯一重要事件、當爲南北各軍羣雄蜂起之倒蔣運動、余在徐時、曾向該部中級軍官相詢、彼輩亦莫明其妙以現狀觀察、蔣似純取孤注一擲之策略、後防如何、則毫未之顧、其主力劉峙顧祝同陳繼承等基本軍隊、及新成立之教導師、悉數集中於隴海線、王均楊勝治葉開鑫、及騎兵張礪生等部、刻正與孫殿英岳相如等部、在亳州一帶拚戰、陳調元韓復榘等部、在魯緊被環抱似已難於有爲、寧滬兩地及蚌埠宿州則僅留極少數之部隊、此種佈置、頗似交易所之最後競賣、成功則發大財、失敗則大倒閉、反蔣軍之佈置却反是、除魯西之石友三部、取道曹州向西推進、高桂滋劉珍年等部伏、處膠東、伺機發動、傅作義部、沿津浦南下外、其在隴海路及其以南地區、則僅孫殿英萬選才及三方面之孫楚關福安兩軍耳三方面之楊耀芳鵰鸞楊效歐張會詔等四軍、則分配於蘭封開封考城等處、王靖國李服膺李生達等軍、倘在平漢津一帶、而新成立之四大隊猶在駐防各地、二方面軍之全部、亦未加入戰鬪、此種佈置、係取步步爲營戰略、相互比較、蔣軍形勢雖有集中兵力、擊敵一點之可能、惟其失着處在能勝而不能敗前線一有失敗、後方則不堪設想、故此種戰略最爲現世兵家所忌用等語、並聲明吾等今日所談係純就雙方軍事之基本策略而言、以余觀察前防目前之接觸、絕無關於全局、最後勝利、雖未敢預爲逆料、惟就余個人過去之經驗言、當終以戰略爲轉移也、談至此、已歷二小時餘記者乃偕王君稱謝而辭

開封通信、第四方面軍總司令石友三氏、自二十二日抵汴後、六路軍各要人在省、府設宴爲石洗塵、二十三日復在省府大客廳、召集在汴各高級軍官、暨各路駐汴之辦公處長、開茶話會、是日省府接得鄭州來電、知鹿總司令即日來汴、省府方面隨即覓定鼓樓街大金台旅館、爲鹿氏行轅、五時許專車抵站、在站歡迎者、紛趨車內周旋、約半時許、歡迎各要人相率辭出、專車未多耽延、鹿遂直赴蘭封、轉往前方督戰、近兩日來、過汴東上之生力軍、爲數甚夥、計有四路第九師師長馮自安、率所部全部、並大砲數十門、機槍百餘架、於昨日上午、過汴東去之兵車、絡繹於途晝夜不斷、現據某代表告記者此間日昨奉到馮總副司令電令、以蔣軍連日以全力來攻調在鄭下令反攻、第二方面軍孫良誠、宋哲元、龐炳勛孫連仲、張維璽、劉汝早軍六路、第三方面孫楚、楊愛源、楊效歐、張會詔軍四路及第四方面之石友三軍、統限自二十二日起、全線出擊限二十五日以前、攻下周家口碭山、三十日以前攻下徐州、信陽云云、今晨孫連仲所部之高樹勳、施積楓、魯業義三師、亦積極向前開動二方面軍饒勇善戰、世人皆知、蔣軍一旦逢此勁敵、崩潰瓦解、自意中事、今後前方捷報、當如雪片飛來矣、至省垣秩序、安謐如恒、開封警司備令宋照奎、爲防範敵密起見、對大小旅店、取締極嚴、凡有住客、除帶正式公文護照者、斟酌辦理外其餘旅客住宿不准過五日、故一般行旅、倍覺爲難、省垣有一事、最使人哭笑不能笑又不可者即爲路上之行人、不十步、必擡頭仰視天空一次、遇有一人擡頭、行人必皆停步、隨之之仰視看不見下面之天鵝、始[illegible]前進、此種現像、已成普通習慣、無足置怪、飛機雖每日連惠、光顧無辜之老百姓但除前數日、擲彈炸斃槍砲廠工人三十七人外、餘彈皆未命中、不過徒彰彼之殘忍心性、結怨於民衆而已云

反蔣軍絕對勝利
組府愈具體化
將召討蔣軍聯席會議
作爲組府之母體

因黨務關係發生頓挫之組織政府問題最近因軍事形勢於北方絕對有利遂致以實力爲基本之組織臨時政府問題已至具體化將召集討蔣軍聯席會議以之作組織政府之母體說甚爲有力云（三日北平專電）

共黨大擾亂
間島殊緊張
其勢已蔓延琿春
中日軍警均出動

一日夜鮮人共產黨員數十名再度襲擊頭道溝被我國陸軍發見開槍擊退市內每日午後七時全市閉門夜間禁止通行附近一帶仍有暴動通信機關杜絕以致詳情不明此次暴動中國共產黨亦多參加其數約數百分宣傳破壞暗殺三隊一隊在各村落出現宣傳講演往家宅搜索富豪之借帖而焚之目下己充滿不安空氣領事館警察二日已向鐘城守備隊爲軍事之通信矣（三日間島專電）

間島暴動勢將蔓延琿春因之中國軍隊緊張已下總動員警戒市中日下物情騷然日本領事館慮及萬一己爲非常警戒民心均極不安嚴命中止一切舉動並飭城川琿春間之汽車司機生武裝又華方二日已布戒嚴令（三日琿春專電）

共黨破壞隊在鮮人民會及局子街附近鮮人家屋三處放火因事態重大朝鮮警察方面派員廿餘名二日到龍井又軍司令部已準備隨時出動云（三日間島專電）

王正廷急回京

因養病滯留滬上之王正廷因政府催促回京甚急遂於二日正午乘快車回京矣（三日上海專電）

吳佩孚出川電
職司調解力化祥和
四日首途轉赴武漢

北平特訊、吳佩孚通電、聘老徐前總統、曹前總統、段執政、香港汪精衛先生、太原閻總司令、瀋陽張總司令、並轉班禪、鄭州馮總司令、南京蔣總司令、並轉各部院長、前貢魚電、猥承海內賢達及袍澤同人、謬加獎飾、群以國亂益滋、挽救不宜太遲、責令從速出川、職司調解、惟大亂之當前、敢趦趄而退後、茲已決定支、（四日）日自綏定首途到萬、候船再行、經宜而赴武漢、實志清夷、力化祥和、顧念艱危、彌虞隕越、望希諸公不吝指教、共事匡維、國家前途、實甚利賴、吳佩孚豔

河北省市府
宴德實業團
双方充分表示

平訊河北省政府北平特別市政府三十一日下午一時假中海懷仁堂歡迎宴德國工業視察團、該團團員暨德國公使卜爾熙等均到、由河北工商廳長李鴻文主席、致歡迎詞前、任我國駐德代辦蔣志樸翻譯、略謂此次承德國工業視察團遠道來華、專爲研究中國經濟狀況、及聯絡中德兩國之實業合作、我國人民極表歡迎、中國地大物博、近年以來、以工商業未能發達之故、致令國家經濟與社會經濟、均感困難、故整理商務、發展工業、實爲中國目下圖治之急務、茲幸貴團遠道前來、提携而指導之、工商業前途、寔有無窮好希望、同人等尤爲欣感茲藉今日與卜公使及工業團歡聚良好機會、代表省市政府、暨河北全體人民、謹謝貴團來華之美意云云

本報今日出版兩張

洮昂鐵路自六月一日起將原有混合列車改爲旅客列車另外添開洮南太安間混合列車之廣告

查本路自辦理聯運並齊克通車泰安以來旅客頻見增加原有洮南龍江間開行之混合列車異常擁擠茲爲便利客商計與齊克商洽協自六月一日起將原有洮南龍江間開行之混合列車改爲旅客列車其開到鐘點仍舊另外於洮南泰安間添開混合列車一次定爲十一次十二次但該次列車係用銜接辦法即前往龍江以東以西之旅客必須於龍江站換車時間適宜可免從前在洮住宿之煩茲將該洮南泰安間十一及十二次混合列車開到時刻簡表

下行（十一次）		上行（十二次）
洮南下午	六點三十分開	上午 四點五十分到
龍江上午	四點四十分到 七點 開	下午 六點四十分到 四點 開
太安下午	一點三十分到	上午 九點三十分開

洮昂鐵路車務處啟 五月二十六日

吉海鐵路工程局標購修理車輛材料及工具廣告

本局現擬標購修理車輛需用五金等類材料及工具共計一百六十六種詳載簡章說明書內訂於民國十九年六月十日下午二時在本局開標凡願承辦者希將標函在開標前一日照章填具連同押標費投送本局置備課指定之標箱內以便屆期開標標函簡章說明書工本費現大洋三元函索即寄或到本局置備課領取惟須交足工本費無論得標與否概不發還特此廣告

洮海鐵路標修票房水塔馬路等工程廣告

本路招標興修洮南黑山頭五站票房水塔灰坑水鶴及洮南市場石馬路等工程定于六月九日上午十二時在本公司會議廳開標凡有願承包者自五月二十一日起至開標前止每日攜現洋十元到本公司工務課領取圖表說明書并按本路規定繳納押標費領取標單詳細估填投入標匣以屆時開標有志承辦上項工程者自幸勿悞特此廣告

尋牛廣告

啟者鄙有牛二條（一）黃色牡十二三歲三尺八寸高角己損傷之出之角二三寸腦眉稍有白毛一（二）紅紫色廿八歲三尺九寸高蘿蔔角凸角矮外角高緊留於圈中外有本屯張洪福黃犁色牛一條三尺八寸高於陰歷四月二十一日夜被賊竊逃終未尋着遇有見者送到或通信告知重賞不失言特此聲明
復縣三區鳳鳴城子北窰家屯 喬永昌啟

東北唯一
光明美術照相館
西洋技師 電光照相
凡游瀋者 須趁機會
留一紀念 包管滿意
瀋陽商埠十一緯路三經路口

全國唯一照相通信機關
東北新聞影片社
供給東北新聞照片
承攝各種電影片
一百四十號

邊業銀行廣告

本行資本國幣貳千萬元呈由政府核准享有發行紙幣代理國庫特權專營各種存款放款匯兌貼現及普通商業銀行一切業務匯水利息格外克己辦事手續尤爲敏捷如持本行鈔券作滙東三省境內各地分行一律免收滙水倘蒙賜顧無任歡迎

總行 遼寧省城大南門內路西德隆店胡同
電報掛號 九九九九
電話總局 總裁室（一五六四） 經理室（一六五七） 營業室（一六五八） 備達室（一六〇七）
北寧長途電話（一二四五八）

分行 天津 上海 大連 山海關 營口 安東 錦縣 四平街 新民 遼陽 吉林 長春 通遼 哈爾濱 安達 綏化 雙城 黑龍江 洮南 遼源 海城 西安 山城鎮 新立屯 公主嶺 開原 北寧 日本

代兌處 際此遼各省者本行發行奉天地名現大洋元角券及京津通用角券除本總行營業時間隨時兌現外並委託左列各商號
遼寧省城大西門裡商業銀行
遼寧省城大東關大街東記綵莊
遼寧省城大北關下頭福勝公
遼寧省城大西門裏益和永

倉庫 本總行設有倉庫辦理貨物押款

一萬餘義勇隊
襲擊製塩場
得到相當成功

印度反英義勇隊一萬五千人於二日襲擊達拉沙納之製鹽場已收相當成功云（二日孟買專電）

反英依然險惡
騷擾事故頻次勃發
警察與義勇軍屢演戰鬪

日前抵達拉沙納之印度義勇隊組織決死隊準備襲擊食鹽倉庫及製鹽工場被警戒中之騎馬巡查與徒步巡查頑強阻止双方發生亂鬪義勇隊中負傷者一百零六人云（三日孟買專電）

（三日孟買又電）印度達拉沙納市雖經官憲嚴重警戒及調停委員會努力奔走從事和平解決之斡旋不穩形勢依然險惡騷擾事故頻頻勃發即印度人亦均以爲恐慌繼續發生逃赴其他地方避難者頗不乏人孟買商店完全閉鎖矣云

（三日孟買又電）達拉沙納警官隊襲擊當地反英義勇軍營壘登時逮捕義勇隊一百三十名云

南北兩軍近數日
必血戰於長沙
日外務省當局觀測

日本外務省當局接到廣西軍將侵入長沙方面電報後發表左之觀測

依二日接到電報謂廣西軍之主力部隊自下正向長沙進擊中其第一路之先鋒隊一日已將湘潭佔領轉瞬即可抵長沙對岸之岳麓山現旅長沙之日本僑民及日人婦女已乘日清輪船公司之巴陵丸向漢口後退長沙一旦陷落則蔣介石軍隊根道定必斷絕所受影響極爲重大同時漢口亦必發生相當動搖何鍵之主力軍刻正集中衡州地方夏斗寅軍亦正積極向長沙進展準備與張桂軍作背城一戰故擺長沙附近最近數日必有一場血戰云（三日東京專電）

北方黨務努力協商
結果又陷僵局
陳公博已秘密離平

北平特訊黨務問題自二十七日晚會議後、決三十日發表宣言嗣經昨會議經果、對擴大會議名稱粵二屆主張用「中國國民黨第二屆中央執行委員會擴大會議」發表、滬二屆擬將「第二屆」擬將第二屆三字取消、致無結果、已由陳公博電汪請示、截至現在止、尙無覆電來平故原定三十日在省府舉行之會議、屆時恐不能開、二十九日晚白雲梯、王法勤赴中山公園來今雨軒、適同時李服膺在該地招待新聞界、記者遂抽暇向王等作簡單之談話、據謂三十日會議職權、故遷至北平召集擴大會議、公開工作、以維持黨的生命滬二屆宣言滬二屆宣言已由鄒魯起草竣事、全文僅三百餘言、先叙第一屆中委在西山開第四次大會、議決中央移往上海、在滬召集第二次代表會、產生二中全會、復因共產黨擴入國民黨、國民黨有覆亡之慄、於是舉行清共、在南京組織特別委員會、後因蔣中正竊黨禍國、故聯合黨內有歷史之同志、奮起奮

日下午六時尙無到平消息、而北平下級黨部、堅持對滬二屆不妥協之態度、陳本人對黨務雖不願發表意見、但已一再宣言、非汪有來電、無協商餘地、並謂日內擴大會議即能開成、本人亦絕不出席云云、二十九日下午趙丕廉曾約陳於晚間十時、在懷仁堂晤商、因陳已秘密離平、致未開成、趙旋又約覃振、在謝持寓課甚久、結果不詳云

記者（三十日）下午五時、往謁陳公博氏、詢問關於黨務各情形、茲記共談話如下、問、連日外傳黨事行將解決其內容悉合符否、答、黨事解決仍須待汪先生來電、爲最後之決定、至外傳之內容因尙未至公開發表時期、故尙多未盡之處、問、二中委員署名於聯名宣言、是否以十四人爲限、答、二中委員當然皆署名、實無所謂限制不過二中委員、有倘處危地不能刻日北來者、受蔣壓迫避居海外、非得本人來電、吾人暫不能代爲署名耳、問、將來未及署名之二中委員北來、擴大會議、尙須經過一度之公推手續否、答、二中委員除因跨黨關係、被開除黨籍之共黨份子、及附蔣甘爲蔣黨之分子外、皆爲本會當然委員此次或因特殊關係、未及署名、然無論何時北來皆應出席、不必經任何手續也、問、二中宣言、側重於結束過去工作一點、確否、答、汪先生起草之二中宣言、未容言此、恐係傳聞之誤、問、先生對於滬二屆之態度如何、答、弟以汪先生之態度爲態度、汪先生以爲二中既有宣言、組織中央黨部擴大會議、系統已明、立場已固、至西山諸同志、有否宣言、吾人以爲不必討論陳氏未謂、汪先生不日當可北來諸事有汪先生領導、困難當可解決、本人擬即將代表辭去云

馮令限期攻下徐州
許昌連日激戰
閻赴津浦線石部已出動
隴海線在歸德相持

北平特訊、鹿鍾麟徐永昌現均在開封、鹿之前敵總部亦已移汴、劉驥在鄭州主持後方、鹿有日內南下指揮說、許昌方面、日來有激戰、對方爲徐源泉上官雲相兩部、吉鴻昌已由扶溝向西側進展面、歸德仍在激戰中、寧軍宋哲元率部趨襄、隴海方前線爲熊式輝陳誠等部、石友三現尙在考城、聞閻赴津浦線後、所部已開始出動、萬駿才脫險無確、報所部暫由石振青整理、豫主席由其秘書長李某代行、孫良誠劉驥主豫呼聲甚高、北平又訊閻錫山於二十九日晚、回石莊乘汽車赴滄州、此間軍事機關接得電訊、嚴飭所屬不准洩露、至昨日始公開、津浦線所有第三方面軍預備隊如王靖國第三軍之七、八、九三師、迄至昨日、已一律開抵德州、北平僅有留守之朱副官及馬弁數人、第五軍李服膺所部亦己陸續開往津滄間、惟全部運輸尙未竣事李本人已抵滄州、此間傳明日來平、前線軍隊雖漸集中惟昨日未接得劇戰之報告云

開封特訊、（一）（徐永昌艷（廿九）日電馮云、趙承綬率第一騎兵集團軍、抄攻周家口之敵、儉（廿八日）夜在淮陽屬指揮營附近、與蔣鼎文殘部相遇、當即擊斃五百餘名俘獲八百餘人、繳得步槍千枝、機關槍八架、（二）張德順騎兵、前攻佔永城、及徐碭間蔣軍交通線、有殊功馮下令特奬、（三）劉峙顧祝同陳繼承各部、迭受重創、損失三分之二、現蔣軍最前線改爲熊式輝之第五師、陳誠之第十一師、及新成立之教導師、與南京軍校學生、劉顧殘部已退後方整頓

北平快訊、某軍事機關接江北招撫使署秘書長陳定遠來電、報告馮玉祥限期進攻徐州各情形、原文披露如下（銜略）儉電計達、我軍（二十三日）實行出擊、馮（玉祥）鹿（鍾麟）兩總司令、均親赴隴海線督師、敬（廿四日）有（廿五日）兩日東路中路、均有最激烈戰事、有（廿五日）拂曉、孫良誠孫楚楊效歐三部、在中路包圍之寧軍、俘虜二萬餘人、寧軍始節節撤退、宥（廿六日）我軍東路石友三部進攻魯軍、同日中路吉鴻昌劉汝明兩部進攻歸德鄭大章關炳勛繞至碭山後方寧軍大受影響、我方固守亳州之孫殿英軍、已全部出擊馮司令限期攻下徐州、齊招撫使於日內親赴前方、實行招撫、弟等則暫留衛輝知注特開、陳定遠陷（三十日）

天津官訊、隴海路沿線蔣軍自二十四五日潰敗後、日來討蔣聯軍勝利消息頻傳、己迭誌前報、昨日本市最高軍事機關、又接開封廿七日捷電一件、隴海線蔣軍已全部向碭山退却、樊鍾秀軍亦向淮陽項城進展、茲錄該電大要如下（衔略隴海戰事倍極順利、正面已超過歸德、蔣軍全部退碭山、原守陣線、孫殿英聯合鄭大章騎兵、及吉鴻昌部、已由亳州分向永城渦陽蒙城等處出擊、石友三劉春榮兩部、此次作戰極爲勇猛、劉桂堂日前確與蔣鼎文部衝突、繳蔣械數百支近劉確率所部向周口左右進展、樊鍾秀前此只防守遂平確山兩地、刻已向項城推進陳進兵云云、又據本市某機關消目、昨接討蔣軍第四方面先遣第一軍軍長薛傳峰、五月二十六日自冠縣來電、報告該軍由壽張渡河擊敵、對方大部陽伍放棄鄆城、紛向濟寧潰退、茲探錄原電如下（衔略職軍奉命攻魯、節節前展、所向無敵、迭經報告石總司令、諒蒙轉送鉅鑒矣茲以前方吃緊、壽張范縣陽一帶、均經職軍派隊警戒準備渡河現岳曹一部由壽張南閻子渡河窪南進、據去、逆軍大部全行南退、鄆城逆軍紛紛退往濟寧除電呈石總司令外、特傳傳峰印

日本金融緊迫
全國失業難民滿坑滿谷
千餘華工頓失生路

日本全國各市面自近月以來非常蕭條失業者竟滿坑滿谷到處皆是最慘者爲東京市外大島町等地方多數失業之職工全失就業之途而迷惑登立飢餓線上尤其最慘者爲流落東京之一千六百餘名之中國華工當此失業之際既無謀生之道欲歸返故國而又苦於旅費無出是故惹起一般同情東京警視廳刻正講究救濟辦法云（三日東京專電）

列車與自動車衝突
自動車運轉手乘客死五人
日本山陽縣土山驛之慘事

日本東海道線下行之富士列車於二日午後十時十六分正通過山陽線土山驛時與向軌道橫行滿載肥料之貨物自動車衝突貨物自動車被壓粉碎運轉手及乘車者六人中登時斃命五人一名重傷列車當時不能前進耽誤十餘分鐘云（三日東京專電）

瑞典內閣
決定總辭職

瑞典國上下兩議院對於政府提出增收小麥輸入稅案多數決否林多馬首相以下全體閣員決定總辭職云（三日瑞典專電）

法列車脫線
乘客死傷頗多
謀暗殺總理歟

法國急行列車於一日午前二時進行至巴黎與馬爾賽伊尼間突然脫線乘客死者七名負傷者三十餘人經警察檢查結果認爲有暗殺現法國國務總理之形跡蓋因達紐基猶法國國務總理亦於是日乘列車通過該處惟時稍有不同企圖暗殺者將時間記誤演此慘劇云（三日巴黎專電）

霍山英山兩縣
已漸望肅清
馬福祥談皖匪

南京特訊、馬福祥談、皖匪患漸清、霍山已收復、英山部隊何應欽已招撫一營、餘在接洽收編中、蕪湖駐衛戍團七百名、省城有保安隊兩團、省府設保安處、專司指揮各地保安隊剿匪事宜

日海相若留任
政府軍部間紛糾益重大

日本政府因統帥權問題對軍令部關係現決定展開據其貴族院方面大多數之觀測如左

第一、加藤軍令部長辭職問題財部海相替其奏請時期大約最遲須在兵力量問題解決後方能實現蓋因軍部爲最高機關政府若與表示反感其後任命繼任者事故諸多不利云

第二、財部海相對於內部之借留衰弱在其將出發赴歐任全權時軍令部方面即有此傾向故易惹起現在之統帥權問題此時日政府若圖疎通軍令部在財部海相留任時恐難達此目的

第三、對於樞府關係日政府當前文發出回訓案時會聲言已得軍令部同意後決定貴族院議員池田長康男質問宇垣陸相對於此案是否同意宇垣陸相答覆謂事前並未知悉且未蓋印即就此點而論難免不遭樞府之追究云（三日東京專電）

菱刈隆大將調任
關東軍司令官
已經奏請日皇裁可

旅順關東軍司令官逝世後日本政府決定調任現台灣軍司令官菱刈大將繼任所遺台灣軍司令官缺額以航空本部長渡邊定太郎中將補任已經日政府於二日奏請現駐節沼津日皇裁可矣惟因日皇既已在巡幸中故親任決定於三日由日內閣傳達陸軍省知照云（三日東京專電）

毛炳文部隊
刻正候輪北返

廣州特訊、毛炳文許克祥部奉令返京、毛師集三水、許旅集省、候輪北返、蔣光鼐調毛維壽旅入湘、陷（三十）日、毛率部由汕返省、定世（三十一日）赴韶、李揚敬已赴韶關、陳齊棠派黃任寰主持韶關行營、毛炳文師回抵三水佛山、廣州防共、艷（二十九）起戒嚴三天、陳濟棠派黃任寰主持韶關行營、李揚敬師黃延楨旅儉（二十八日）晨赴韶、李（揚敬）艷（二十九）日親率黃質文旅出發、毛炳文師直屬部隊儉、（二十八日）抵三水佛山、粵委許克祥爲二十師長、何鍵電粵、派唐伯聞、余湘赴、衡甌一帶防堵入湘部隊黃紹雄部數千人留桂、駐龍州百色邕柳間

滬粵二屆中委
暗潮愈益劇烈
黨務再陷僵局主因
先組織政府聲浪又高唱

北平特訊、黨務問題、自陳公博離平後、蓋無辦法、下級黨部之堅持立塲、與粵二屆之保存黨統、實爲此次再度僵局之主因、據谷正綱談稱、聯名宣言與擴大會議、必須由二屆中央委員會主持者、其理由有四、一、二屆中央爲合法的黨統、既認蔣之三全大會爲非法、即不能自身陷於錯誤之途徑、而遺將來無窮之糾紛、二、免去再蹈民十六南京特別委員會之覆轍、三、現時不祇爲單純的反蔣及反對南京政府的問題、實爲救黨之重要關鍵、故不能含糊了事、四、西山會議之反蔣的革命戰線自然與二屆相同、惟該派自民十五以後、即無顯著之工作、故將來邀其加入討蔣工作則可、若此時遽提出所謂「滬二屆」或根本抹殺正統之粵二屆、則不可、根據以上理由、故下級黨部諸同志、迭次會議、決警告陳公博、白雲梯、王法勤諸同志、不得私自妥協、諸事須請示汪先生後再行、尤應處處顧全黨的同立塲、與將來黨務之整理云云、谷氏又謂、日來報紙宣傳有轉機、均係一方面之消息、陳公博同志、昨日發表之談話、謂不願討論西山派同志之宣言問題、可謂一針見血、宣言尙不能苟且、遑論簽名、纂語、至於西山會議派方面、覃振談稱予自十日以來、即未過問黨務治商之事、日前因感冒去湯山略事休息、現猶覺未完全痊可、日來努力奔走、全賴趙芷青先生之力、然默察粵派之主張、似欠誠意、故團結合作、前途暗淡異常若加以分斷、既認蔣之三全大會爲非法、大家一致倒蔣即不應認定非粵二屆不能倒蔣、換言之、即應認清倒蔣者、不能由粵二屆專任、事實上粵二屆僅二十人、除亡故及開除黨籍（共黨）者外、所餘已無幾、能參與簽署者亦不過十人左右、而陳公博先生等、猶堅持非冠以「二屆中央」之名義不可、如此團結、前途能有望、惟有另闢新的出路、記者詢以此否待將來再議、現時先組織軍政府、覃謂、祇有此路尙可通蓋軍事已發動、倒蔣工作正在積極進行中、一般武裝同志、奮力疆塲、不能因黨務無辦法而班師回、更不能因此停止一切倒蔣工作、故爲維繫人心計、爲事實上便利計、不能不先成立政府（不妨冠以「軍」字、即直言政府可也）當稱芷青先生（三十）日過平時間、即曾提及此點因趙先生亦苦調解之無辦法也、予等認爲此確係目前惟一解決之北方黨政僵局之途徑、黨務如能在此期間有辦法、固屬幸事、不然者、祇有待軍事解決後再說耳、此意已由芷青先生、向閻百川總司令處徵詢矣云云

蒙古正式大會開幕
通過蒙旗衛生組織等案

南京特訊（三十日）下午三時、蒙古會議第一次大會、到各盟旗代表五十四人、中代表馬福祥吳我華、及各院部等代表廿四人、由恩克巴圖主席、決議案一、追認與輯師李芳袁慶恩爲主席團主席二、通過議事規則、審查會規則會場規則三、通過蒙旗衛生局組織大綱案四通過改進蒙旗衛生教育案、五、分組審查、由各代表自由簽定六、時散會

南京又訊、中宣黨部艷（廿九日）晚七時、歡宴蒙古代表、到代表四十餘人中委胡漢民戴季陶陳果夫邵元沖克興額余井塘等出席招待、席間首由戴季陶致詞、略謂漢蒙原爲一家、應泯除疆土成見、團結一致、謀精神物質之建設、否則在帝國主義高壓之下、決無生存可能、次胡漢民演說、略謂、欲改革國家須有最好之主義、總理因有三民主義、故能改革中國不論各代表領導蒙胞在三民主義之下一致團結、以便改革受、並謂現在進步蒙人、均已信仰三民主義云云、九時散會

南京又訊、蒙古會議、世（卅一）日午後第二次會、出席代表五十六人、決議案、一、改良蒙古助產業、議決原案通過、二、提倡新法種痘案、議決原案通過、三、調查蒙古衛生狀況案議決原案通過、四、調查牲畜疾病案、議決原案通過、五、狂犬病之防治案、議決原案通過、六、蒙古應設巡廻治療車案、議決修正通過、七、舉辦蒙古衛生應先從宣傳着手案、議決原案通過、八、嚴防鴉片及麻醉藥品流毒案、議決原案通過、九、蒙古農業計畫案、議決原案通過、十、蒙古畜牧計畫案、議決原案通過、十一、蒙古墾殖計畫案、議決原案通過、十二、擬請規定蒙藏鑛業爲國營事業提議案、議決保留取銷、十三蒙藏林業計劃案、議決修正通過、十四、蒙古鑛業計劃案、議決原案通過、十五、蒙古工業計劃案、議決原案通過、十六、蒙古商業計畫案、議決修正通過、十七、蒙古交通建設案、議決修正通過、十八、蒙古合作敷設電信之提案、議決關於西藏者保留、除保留案通過、十九、採用飛機測量蒙藏地形以爲建設基礎案、議決修正通過、二十、改良蒙古部落辦法大綱案、交第二組審查、二十一、議決實行第二次全國教育會議議決蒙藏教育實施計畫以發展蒙古文化案、議決交審查、二十二、確定蒙古盟旗財政法大綱案、議決併案交審查、六時散會

南京政府通緝
兩報總編輯
指爲言論反動

南京特訊、府（三十一日）訓令行政院、爲巴城新報及水漓濱新報、言論反動、該報等總編輯謝佐升、葉蓋如均係黨員已由中監會議決開除黨籍、並應通令所屬、一體協緝歸案究辦

江南共匪大患
陷平陽城殺人放火
夏口共匪襲擊車站

上海特訊、溫州平陽到匪共千名感（廿七）日晚突然攻城城內伏匪內應、城陷、匪至殺人放火劫獄縱囚、民衆兵警傷亡百餘

據龍巖訊、龍杭永土共三千集中永定、皓（十九日）佔巖下壩、號（廿日）犯、峰市爲粵齊師管閘包抄、擊潰斃匪四百、繳槍百餘、逃亡二百退苦竹、已受大創、不成隊伍、難有爲

又據廣州電、前廣西領袖俞作柏部下之赤黨、已蔓延廣西省西部、並已迫柳州、昨夜此間搜檢新豐（譯音）廟時會捕獲共黨十人、並查出全份印刷機一架、當時正在印刷五月三十日散放之傳單云

漢口特訊、平漢夏口車站一帶、最近被四千名之土匪共軍、襲擊與掠奪、即省內各地亦有土匪共匪軍、極爲跳梁、且加以反動派之策動或北軍便衣隊侵入等之謠言甚盛、故武漢人心惶々、是以當地之警備司令部於二十八日晨、頒布特別戒嚴令、由內地避難於漢口者、至今已達數萬人云

王正廷或不致
堅辭外交長
寧府與三院長
現正一致挽勸

南京特訊、王正廷陷（三十）日電譚院延闓、略謂沁（二十七）電敬悉、承促回京供職、深感盛意、惟病驅未愈醫囑靜養、國家多難、苟能效力、敢不遵命、王寵惠胡漢民陷（三十日）電王正廷促即返京、府亦派員赴滬敦促王因面子已足、意甚活動、外長一席、原無意放棄、有多（二日）可回京說、所稱胃腸病、原係舊疾、並非新發外部職務由李錦綸代、但李不諳華語華文、極感困難

瑞典國內閣總辭職

瑞典國現保守黨內閣已實行總辭職矣（三日瑞典電）

東北人物志
玉照履歷之一部（五十八）

（發表者係特號及第一號）

（本志印刷更用美麗方法特號格式另定）

閻紱韜

名傳紱號稻農、年三十五歲、金州人、德本堂主人、南滿洲鐵道株式會社囑託、大連市會議員、大連中華青年會會執行委員、關東廳囑託

本宅金州城內閻家街電話七五

現寓大連市霧島町電話五五七五

閻君爲金州名門、擁有鉅產、祖邦鼎、爲清戶部郎中、過繼父培元、官名福陞、字錫三、曾任清京副部統、本生父培和、字榮午、曾任清驍騎校之職君少時已嶄然見頭角、先人謝世後君、衆承兩文卓然能自立、於家事學業、敘壽昇顧、應付裕如、過繼母夏氏、爲金州富紳夏連三之長女、舉一女、許配於名紳劉雨田氏爲妻、氏世居普蘭店、曾任日本陸軍大學教授、本生先母趙氏、爲黑龍江將軍連順之女公子、學一女、許配於盛京將軍恩佑之長孫韓部安爲妻、氏世居熊岳、卒業於美國加州農科大學、後任遼寧省農務會總長、及通遼校範加墨副理事主職本生先母卒後、復繼娶本生母楊氏、係清永寧河道揩奇魁觀察之女、公子生君一人、夫人劉氏啓秀、字淑眞、訓爲遼東名流劉伯良先生令媛、現已學三子一女君之求學、自在金南金書院畢業、後至民國六年遂渡日入宮城縣立仙臺第一中學、卒業後復肄業日本第二高等學校德法科再卒業入東京帝國大學經濟學部卒業後、得學士稱號爲君之問世、自十二年歸國被聘爲南滿洲鐵道株式會社職員旋被大連中華青年會選爲副會長十三年任關東廳囑託十四年任本報顧問十五年在滿鐵山職改爲囑託、中華青年會改委員制復選爲執行委員、十七年被選爲大連市會議員、此外歷充金州農會關東廳果樹組合中日文化協會評議員委員名職君之學問、則通達法律政治金融財政交通諸科、暢曉日本語、兼能英法德各國語言、又常留意於各國之文學、歌謠戲劇等々、於漢學及詩文詞、均悉心研究、精益求精焉暇時則遊歷名山大川、專心文獻、蒐集書畫、居家則當臨池揮作書、練習攝影術、栽植花木、以自娛、復於體育最爲重視、喜乘馬及各種球類運動、日常生活、尙堪爲後進之法則焉君之爲人、言語簡要、行爲磊落、處事和平、以請自持、對人則恤弱扶危、甚力故社會甚推重之、謚適合時代之人物也

教育界

特區男女各中學校 組募賑會救助陝災
當仁不讓拯此無辜災黎

哈埠特區學界、爲陝災募賑首由工大二中發起繼則扶輪電業局等業、己先後募集完竣、滙轉天津發放、玆悉特區女子二中、及男子三中亦見義勇爲、當仁不讓、同時各自動發起組織陝災募賑會在校自由捐募、俟集腋成裘轉滙天津、代爲散放災區云

哈商船學校 增添技術班
開始招新生

哈埠東北航務局附設商船學校、本年暑假後增添技術科一班、定額三十名、資格以初中畢業、或同等學力、畢業年限三年半、玆已開始招生、報名日期、定六月一日至七月十日爲止云

女中旅行團返哈

吉林東省特別區第一女中學全校學生日前來吉旅行參觀現已端節臨邇、不便久滯、該校學生、遂於日昨由吉返哈云(孚)

同澤中學生 未被匪架去
某氏故意造謠

海城同澤中學之學生、一行二三十餘名於月之廿六日、旅行千山等情、曾誌前稿、詎該師弟等、入山之次日、城中即得一驚報、謂學生在山谷中、被胡匪架去六十餘名、並綁去教師兩名、學生父兄、一聞此訊、異常驚惶到處打聽、言人人殊、當時鬧得滿城風雨、及至廿九日早該校庶務黃潤普、由千山歸來、始悉此訊、全係造謠者故甚其詞、以致學生家族飽受虛驚、蓋綁學生、事誠有之、但是遼陽縣境之學生被匪架去五人、因而以訛致演此空中樓閣之驚劇、或云係某氏故意造謠、可謂惡作劇矣

華商會小學旅行

開原縣華商會學校、自經陰雨農校長辦理以來、力謀改進、種種方面、無不日新月異、本日因天氣晴和、該校長於午前率領全校男女生、共五百餘人赴許家台河沿旅行、童子軍前導繼以軍樂、後爲高初各級學生、精神活潑、行列整齊、又加以軍樂悠揚、排隊遊行、觀者無不嘖々稱善、誠爲開界模範學校云

體育消息
東豐聯合運動會 開幕之盛況 參加六十餘校

東豐縣長王冠吾氏、主辦

第五屆全縣學校體育聯合會於月之二十五日爲運動會之第一日、早九時縣長率各機關首領　各學校先後齊至北門外之運動會場、統計參加學校六十餘處、學生六千餘人、民衆五千餘人、場中佈井井有條不紊、禮序整肅濟濟蹌蹌、異常之盛、實爲空前之未有、當即振鈴開會一、全體會員入場二、升旗三、唱黨歌四、全體向黨國旗三鞠躬禮五、會長恭讀總理遺囑六、靜默三分鐘七、會長致開會詞八、歡迎詞會長王縣長冠吾氏演說、健全身體體育之重要、所以本縣長急力提倡、以免外人以東亞病夫目我之譏、茲此次舉辦運動、會參加人數之多、如此踴躍、本縣長榮幸萬分、運動會之意義、在提倡體育鍛鍊身體、乃競賽之精神、此次運動獎品、備置極充分本縣長及所屬人員、捐廉助獎甚多、以資鼓勵深望參加各運動員、係宜循軌蹈距勿因熱烈之競賽、至傷個人身體、是本縣長深所翹盼、詞意懇摯、諄諄告戒、娓々動人、鼓掌之聲、不絕於耳、並以攝影以爲紀念、即分別實行運動、比賽各運動員奐勇之氣、勃然而生、各校體操五光十色演習之熟、蔚然可觀、頗具尚武之精神、嘖嘖稱羨、至四時散會、斯日惡風甚大、塵撲兩面、是美中不足一大缺憾焉

松樹公學堂 舉行運動會
慶祝十週紀念

松樹驛公學堂長山路西龍氏及中國教員劉性之等、提倡學務不遺餘力、現屆夏令氣爽、爲活潑學生諸生體育精神起見、於舊歷五月五日、開催運動大會、祝賀十週紀念、一般童表演各科成績頗佳、最有興趣、先日函邀中日各機關及學生父兄臨時參觀者不下五六百人、是日又値舊歷端節、觀者人山人海、頗爲一時之盛云

海城體聯會成績追誌(三)
男四組女三組分兩部舉行

△上學競走　李靜儒、陳德清、朱福榮
△無線電　韓春茹、曹乃妹
△鳳凰來儀　陳德沛、李夢蘭、李素貞
△五十米　邱玉蘭、尹淑榮、陳培英
△百米　關玉忱、臧瑤琴、馮秀貞
△二百米　張芷芳、馮秀貞、張維貞
△四百米　張芷芳、馬相如、張維貞
△八百米接力　中一級、一組、講三級、一組
△計算　臧瑤琴
△還我山河　范玉珩、徐惠文、艾興貞
△上學競走　關玉忱、張芷芳、孔憲榮
△無線電　孔憲榮、艾興貞、魏玉文
△鳳凰來儀　張維貞、艾興貞、孔憲榮
個人總分

女民衆學校

△二十五米　李景蘭、馬名傑　賈鳳琴
△五十米　李景蘭、賈鳳琴
△百米　柳香荷、路素雲、李景蘭
△二百米　尹洪英、殷乃榮、柳香荷
△釣魚　張桂珍、殷乃雲、朱長梅
△持球　尹淑愼、李景蘭、徐永坤
△貳十五米　王功滿、謝成桂、徐國仁
△五十米　尹洪學、謝成桂、張殿林
△一百米　李吉廷、尹洪學、金滿璞
△二百米　王功滿、謝成桂、李吉廷、
△釣魚　尹洪學、尹洪連、劉同先
△持球　尹洪學、金滿璞、尹洪連

團體總分

同澤中學、九十分、縣立中學、六二分

縣立第一小學、九九分、縣立第七小學、三五分、縣立第七小學、三三分、縣立第九小學、一五分、公安局、二六分、縣署二五分

個人總分

張景珩、中學組、二十分
王秀國、高小組縣一、一六分
高寶庫、初小組借立、八分
孔令悅、縣七八分
宋玉貞、女初組、一八分
曹乃妹、女高組、一一分
李景蘭、女民衆組、一五分
尹洪學、男民人組、十九分
丁萬生、成人組、十一分
張芷芳、女師組、十三分
(完)

金城工商界 主開聯運會
定於六月十五

金州工商兩界、爲振刷精神提倡體育起見、特訂於六月十五日舉行聯合運動會、已發出宣言、開始報名、截止期定於六月八日、報名名處爲金州麥家街青年會、北街廣發元、南街商務會等處云茲將其導言及加入競技的規則錄左

△金州第一次工商聯合運動會沿言

客有自紐約歸者、道此邦之庭球公司與野球公司、歲入以數百萬計、聘一技師、竟有需月薪數十萬者、予聞而怪之、客曰子疑吾言妄乎、吾無妄乎、爾子試購西報讀之、即可予言之非謬也、美稱自由祖國、故民智之進步最速、今日世界之文明、無有愈於美者、考其原因、亦不外乎美人知衛生健康之效而已、春末秋初之交、運動會幾十三洲之都市、田舍上而官僚士賈、以及婦人小子、莫不等先恐後、以求所謂欲文明而先健康者、故運動公司亦隨之而生焉、美之商人尤重運動、朝起八時之前、必奔跑一次、或蹴足球棒球庭球等亦有、然以賽跑爲最多、至午后三時後、又作各游戲、至少需一小時半以賽棒球爲最多、而後始作他事、除暴風雨而外、未嘗一日輟也、故其商人身體最健康營業亦日益發達、以視吾國之商人除應答主顧而外、幾無事可做者、迴有天淵之別也、予聞之深感其言、且思吾金州之教育、極爲發達、吾金州之商人、亦異常活潑、然徒特固有之活潑、而不知運動以增益其所有、而不能久而久之、吾恐固有之活潑亦將消失矣、是故本會有鑑於是爰合同開催一工商運動會、擬於陽歷六月十五日舉行、深望各界人士、本大無畏之精神、踴躍參加、豈惟本會之幸、將來我金郡之發達、邦人士之注重衛生實力賴之、嘵呼運動之道、豈可不重、種以之而華、國以之而立、營業以之而發達西諺有言、健全之精神、宿於健全之身體中、華佗曰、戶樞不蠹、流水不腐、柏格森曰、精力者萬事之母也、袞々諸公、寧無所動於中乎

△加入競技者的規約(金州工商聯合運動會)

一、全部分作、三組少年組成年組、老年組、以成年二組爲主體、少年組十五歲以下者、老年組四十歲以上者、成年組兩者之間
二、競技中、不準穿長衣服有失運動精神
三、出發時以鎗響爲號令、未發無效
四、如被呼名、務須至召集處預備、否則失其競技權利
五、運動員得聽從係員的指揮、不準有爭吵等事
六、每回人數、如有不足額時、有取消或增加的權利
七、無論何人、不準隨便出入運動場
八、要守公德、不準有毀壞運動用具及惡劣的行爲

競技項目

一、徑賽||百米、二百米、四百米、八百米、千五百米、八百米接力
二、田賽||跳高、跳遠、擲鐵球
三、其他||計算、提燈、二人三足、盲人(以巾覆目而走)逐鴨子、騎毛驢、戴蠟燭球
運命(照著信封裏寫的字施行)借物(同上借旁人的東西)(商物背著東西跑)
食物(在一定的地方把食物吃完再跑)
四、團體遊戲||籠球、拔河
(全員參加)
一、團體奪錦標(奪優勝旗)
凡加入此項團體報名時、須先聲明出場選手四人、競技項目爲八百米接力、四人接續替換、各跑二百米、先跑完的商號爲勝、但四人限於一商號內者、倘有非本商店員查出時取消其奪標權

每日繪圖紅樓夢

香月尚先生繪　繪圖禁止轉載

第一百五十一回

探春道、到底要算蘅蕪君的沈着、秋無跡、夢有知、把個憶字、竟烘染出來了、寶釵笑道、你的短鬢冷沾、葛巾香染、也就把簪菊形容得一個縫兒也沒有、湘雲笑道偕誰隱、爲底遲、眞眞把個菊花問得無言可對、李紈笑道、你那科頭坐、抱膝吟、竟一時也舍不得別開、菊花有知、也必膩煩了、說的大家都笑了、寶玉笑道、我又落第、難道誰家種、何處秋蠟屐遠來、冷吟不盡、都不是訪不成、昨夜雨、今朝霜、都不是種不成、但恨敵不上口角噙香對月吟、清冷香中抱膝吟、短鬢葛巾、金淡泊翠離披、秋無跡、夢有知、這幾句罷了、又道、明日閑了、我一個人做出十二首來李紈道、你的也好、只是不及這幾句新巧就是了、大家又評了一回、復又要了熱螃來、就在大圓棹上吃了一回、寶玉笑道、今日持螯賞桂、亦不可無詩、我已吟成誰還敢做、說着、便忙洗了手、提筆寫出、衆人看道

持螯更喜桂陰涼、潑醋擂薑興欲狂、饕餮王孫應有酒、橫行公子竟無腸、臍間積冷纔忘忌、指上餘腥洗尚香、原爲世人美口腹、坡仙曾笑一生忙

黛玉笑道、這樣的詩、一時要一百首也有、寶玉笑道、你這會子才力已盡、不說不能做了、還褒貶人、黛玉聽了、並不答言、略一仰首微吟、提起筆來一揮、已有了一首、衆人看道

鐵甲長戈死未忘、堆盤色相喜先嘗、螯封嫩玉雙雙滿、殼凸紅脂塊塊香、多肉更憐卿八足、助情誰勸我千觴、對斯佳品酬佳節、桂拂清香菊帶霜

寶玉看了、正喝彩、黛玉便一把撕了、命人燒去、因笑道、我做的、不及你的、我燒了他、你那個很好、比方纔的菊花詩還好、你留着他給人看、寶釵笑道、我也勉強了一首、未必好、寫出來取笑兒罷、說着、拿出來、大家看時、寫道

桂靄桐陰坐舉觴、長安涎口盼重陽、眼前道路無經緯、皮裏春秋空黑黃

看到這裏、衆人不禁叫絕、寶玉道、罵得痛快、我的詩也該燒了、看底下道

酒未滌腥還用菊、性防積冷定須薑、於今落釜成何益、月浦空餘禾黍香

衆人看畢、都說這是食螃蟹絕唱、這小題目、原要寓大意思纔是大才、只是諷刺世人太毒了、說着、只見平兒復進園來、不知做什麼、且看下回分解

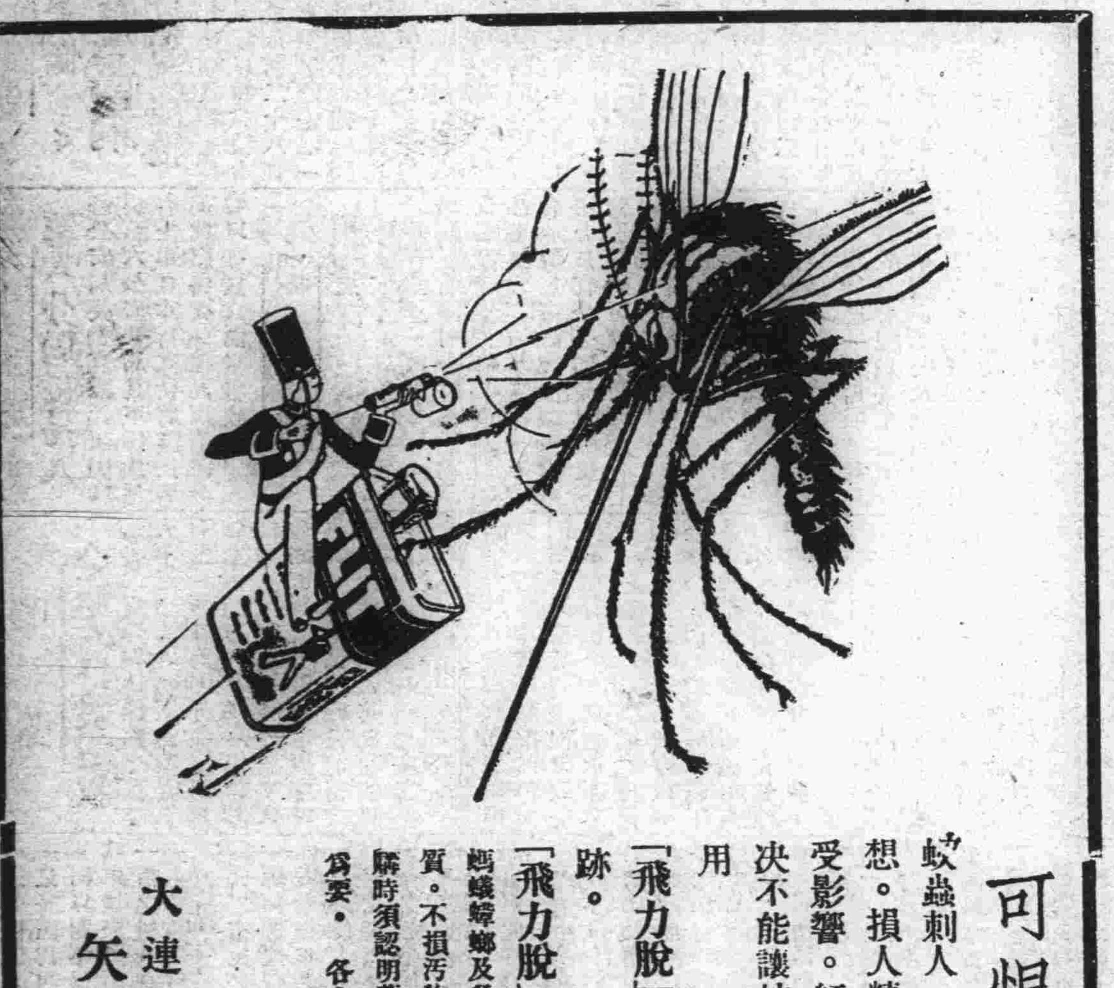

可恨又可怕

蚊蟲刺人。痛癢難堪。擾人思想。損人精力。工作樂趣。都受影響。既可恨。又可怕。故決不能讓蚊蟲在室內滋擾。快用「飛力脫」噴灑。蚊蟲就會絕跡。

「飛力脫」殺蚊蟲臭蟲蒼蠅跳蚤飛蛾螞蟻蟑螂及各蟲卵。最靈最快。不含毒質。不損污物件。與他殺蟲藥水不同。購時須認明黃罐及罐上的黑帶和一個兵爲要。各大藥房均有出售　(二)

大連經理　矢野元商店　紀伊町五五

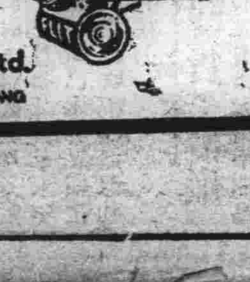

FLIT

Distributors for China: MUSTARD & Co., Ltd.
INCORPORATED UNDER THE COMPANIES ORDINANCES OF HONGKONG

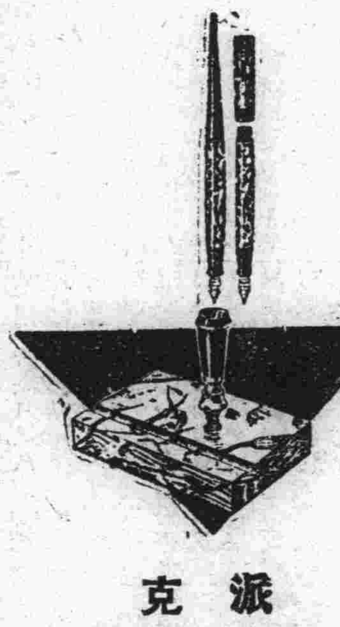

派克兩用筆

派克兩用筆、乃本公司之唯一新出品、此筆旋上筆桿可置案上、移去後加上派克案頭用筆所附連夾筆套、可插諸襟際、一筆可資兩用也、凡購派克筆一支者、實已備案頭用筆之半、僅須另購筆座(筆桿附送不另取資)便能配成完美之案頭用筆、益以筆桿堅牢不碎、筆尖書寫流利、儲墨量較他筆多百分之二十四、君之購筆問題決矣、購時請認明筆桿上所刻西文"Geo. S. Parker Duofold"以防假冒、

各處文具店書坊均有出售

上海廣東路三號怡昌洋行獨家經理

Parker Duofold

CHEVROLET

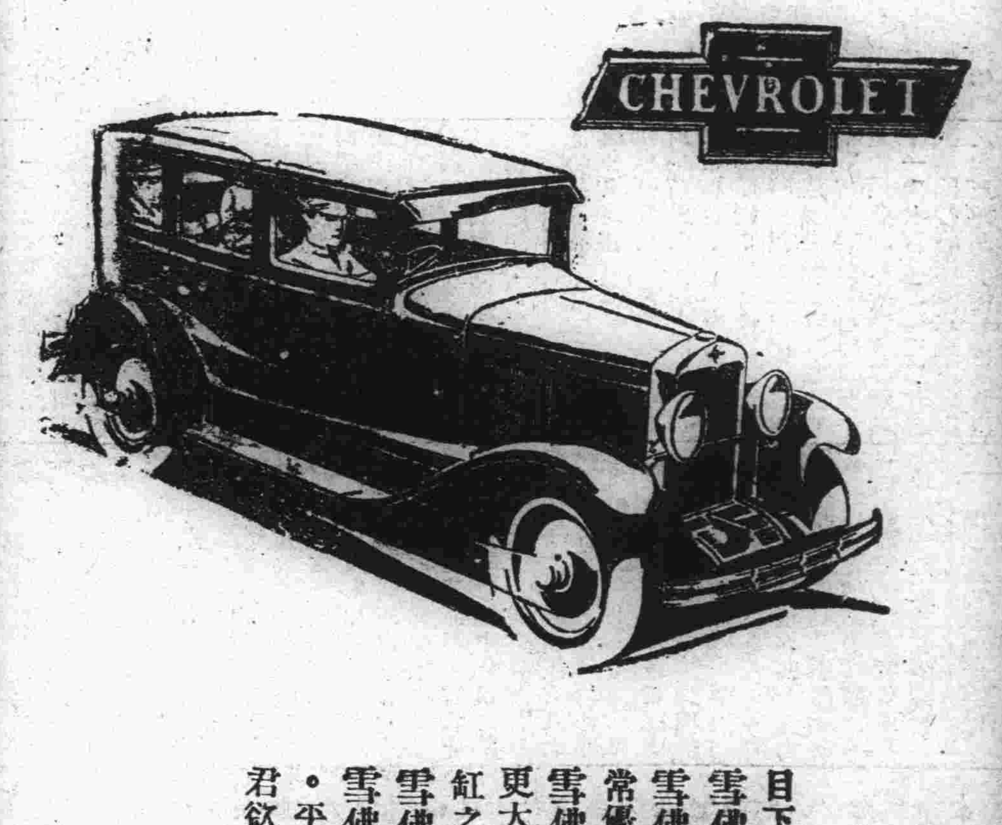

雪佛蘭汽車 用油奇省

目下汽油之價。日見增高。雪佛蘭之用油奇省。至今更爲人所歡迎。且雪佛蘭用油既經濟。而其機械工作之成績亦非常優美。因雪佛蘭之引擎。有六只汽缸。式樣最新。機力更大。速力增加。加速愈益敏捷。用油則與四汽缸之雪佛蘭相同。由此可知乘坐雪佛蘭之舒適與行駛穩快。堪與大號汽車比美。平日費用均甚節省。君欲一試雪佛蘭乎。請即駕臨經理處。不勝歡迎

大連經理　遼東自動車公司　山縣通三三號

特約分銷處
金州　德和棧
旅順　遼東運送店
普蘭店　福生德
瓦房店　順元福
復縣城　復通汽車公司
貔子窩　興盛德
城子疃　大安公司
莊河縣　莊復汽車公司
熊岳驛　煤炭公司
蓋平城　萬昌厚
大石橋　同興茂絲房

雪佛蘭爲美國通用汽車製造總廠之出品

潘門

呈請鐵道部認可 東北增修三線
張九綏望及珠同 交通委員會計畫實行

東北交通委員會於前月計劃增設左列三綫鐵路擬張東北鐵路網現已調查告竣已向國府鐵道部呈請建設矣
一、張九鐵道（吉林九台張家灣間）長八十中里建設費三百萬元（吉林省負擔）測量及建設工事吉海鐵路局擔任預定六個月間竣工
二、綏望支線（呼海線綏化望奎間）長一百三十中里建設費百廿萬（由股東募集）
三、珠同線、吉林省珠河同賓方正依蘭樺川富錦同江）長九百四十中里建設費三千萬元此線已具邊防重大關係宜速着籌備現已於吉林省設立籌備處矣

獨立守備隊兵 二百名到遼 分向各地入營

日本獨立守備第二大隊新入營兵約二百名於一日午前十時三十五分着站之臨事列車之抵遼日本各學校團體及官民双方俱有熱烈歡迎其中一個中隊歸入鐵嶺守備隊三個中隊開向撫順虎石台開原等地矣

海城

公安局取締冰糕

本城畔賣之小販因魚市己過瓜果未熟無業可營遂利用炎熱時期到處畔賣冰羔藉資糊口公安當局以冰羔一物於人身有百損而無一益考歲北門裏會有鄉間少婦進城購物因揮汗如雨當日在街頭飲多量冰水登時四肢冷厥昏然倒地嗣經某醫院施以應急手術方緩救活因此對於賣冰羔者不到相當時期概不準賣聞二日早已抓獲多數售冰羔犯略施薄懲即行釋放當局之注重衛生亦可見一斑矣（青）

孫縣長嘉獎節婦

邑十區轄界有吳姓孀婦苦節清操十餘年該村長某以其伶仃可欺竟迫伊改節吳氏堅不改嫁事被孫縣長查悉以吳孀婦大義凜然節操之貞足以礪末俗挽頹風因此特賞予棉布一疋以昭激勸云（青）

商人研究新式賬

縣主席孫斗南以際茲訓政時期百度更新廢曆雖經除掉而商家賬簿仍有延用陰曆者因此傳諭本城三商會於六月一號各商號須一律赴商會研究新式簿記以免更換時發生錯誤云

牛莊與虎獐屯 雜捐之成績 耿莊主任易人

本縣財政局長趙立英前承財政廳會著整頓地方雜捐以裕稅收藉以辦理地方公益各節已迭誌本報刻間收捐分所已經設置者如牛庄城蜂屯析木成八岔溝耿庄子感王案數處雖在試辦期間而成績却其可觀其中收入最多者爲牛庄城分所主任趙廣南五月份實收現洋四百元有奇次則虎獐屯主任田時雨該處所轄村屯僅廿幾處上月收進雜捐達現洋二百七十餘元可謂成績卓著矣

本縣財政局前委試辦地方雜捐分所主任王慶惠赴耿庄子蓮常辦理牛羊猪各項雜捐所儲之欵辦理地方公益等情曾誌前報茲王氏以徵收伊始事事棘手特向當局辭却本職遺缺現又委一李某接充云（青）

通知縣府公報價

本邑縣政府創刊之縣府公報刻間正在着手組織各項材料之際不日即克出版其價格每份每月六角五分聞業經縣當局以公令傳諭各區公安分局及各機關一體知照矣（青）

吉林

商標註册准展限

本縣政府前奉省當局明令云凡商家之商標著一律註册當時請該縣商會知照闔經商家一再懇請准於展限以維商艱闡業經農礦廳批准許展緩六個月屆期一律實行不得再事延緩云（青）

臨江

張委員查案認眞

臨江縣商務會長徐鼐田主任邱開章委員張松喬耿翰章與韓船公會辦事員劉作霖爲爭韓船聯保會大起衝突經縣長董毅舒公安局長于榮發水上公安局長佟明禮調停數日未結各揖電上省呈控省政府主席見電內各等情形波浪大漲即派農礦廳張委員來臨調查該張君名國銓爲人和悅富有經驗忠信卓着所查各事務要明確是時奉命乘車到安乘飛船至臨自住旅店後各界機關知悉送禮者恭請者一概當面辭謝現下進行調查時間明確後方能回省該張君可謂英俊忠心當職云

復縣

烏局長出巡

蓋復縣緝私局局長烏崧生刻以時屆春季醫期特循例親自出巡以視各卡之勤惰借視運銷之起速年來蓋復緝私成效大著有三省模範之譽觀該局長之勤勞公事不稍苟且便知其政聲之廣播有由來矣該局長用人行政一秉大公求之時下誠絕無僅有之好官非過言也

吉林

協商軍政并祝壽 張主席赴遼寧
各界要人均至站歡送

吉林邊防司令官兩省主席張作相現以軍政要務諸待與張長官會商以便進行加以六月三日爲長官誕辰亟應躬往祝賀張主席遂於今日上午十點由省啓節帶同隨員由吉瀋海赴遼寧歸期未定各界要人均到站歡送沿途軍警憲兵嚴加警衛云

各縣聯合辦事處

吉林各縣長既以對諸省城各廳處接洽事件頗多派員來往諸多不便亟應設駐省辦事處以便通事接洽辦理故遂組織各縣聯合駐省辦事處一處聞辦事處已設省城尙儀街着手辦事云

籌備設立粮秣廠

吉林邊署張司令官現爲便利軍食向免擾民起見擬在省城設立粮秣廠專供各軍粮秣現正在積極籌備組織中定於七月一日成立云

公安局近事彙誌

吉林省會公安局劉局長現查前屆五月端午節工商號循例放假當此節關對於省垣治安亟重要以免發生不測遂於日昨召集各分局長各隊長開節防會議討論兩小時之久至午後一點將徐散會云
吉林省會公安局劉局長現查吉長車站分所事務每不見原

廿六旅運去槍彈

吉林陸軍廿六旅李軍械官日前來吉領機關槍一百四十四架子彈十四萬八千粒遂於日昨由吉長車裝運寧安防地以備應用云

軍政要人之行踪

吉林陸軍訓練處李振聲訓練監前因要務於日昨搭吉長早車赴長春爲期不推云
東省鐵路護路軍總司令部王軍法處長茲以重要公務於隔昨搭吉長路中東車來吉辦理一切擬於明後日遄返哈埠云
前遼寧憲兵司令齊恩銘來吉辦事今已多日齊司令遂於日昨由吉返遼云
吉海鐵路工程局總務處長袁當瑞日前因事赴遼遂於日昨由遼返吉到局視事云

吉林省政府張主席現查汪清縣縣長魯震因事辭職業已照准遺席重要未便久懸遂於日昨委徐鴻漸署理徐縣長當即謝委前往視事云

水道設立收捐處

吉林水道局孫共昌局長現查江道早已開江往來牌木船隻日多一日亟應設立收捐處以便收捐以免損失遂於日前擇定省城西關小影壁左近設立省城收捐處業已通告案云并委周味簣充西關收捐處主任周主任業已謝委前往視事云

遼陽

庚局長剿匪凱旋

公安局長庚仁於日前帶隊前往四五六區剿匪己略誌本報茲該局長於昨帶隊返城云

令劃一當商章程

縣府奉省令以各地當商利率及典贖期限參差不齊於交易及錢利多有窒礙特規定劃一章程仰即轉令遵照云

依蘭

設立孤兒院

本邑鎭守使李植初慈善爲懷周急濟因一般民衆莫不頌其德而歌其政茲因慨念棄嬰有傷人道特捐廉籌設孤兒院一處現已買妥小北門外火神廟地址另建房舍並擬附設貧兒學校云

長春

商人因何不服盤察 開槍射擊警察
慶升金店司帳員被獲

長春頭道溝日本警察署前爲警戒蒲節起見特派警察設卡以防匪徒思逞不料於廢歷初四日下午八時三十分經日嚴重警戒下發現乘坐馬車客人一名似有可疑一經盤詰該座客即令車夫狂奔並一面出手槍狂射一時間槍聲四起最後經大部日警在日本橋通大世界旅社門前將該座客包圍當即扔獲訊據該座客稱名王玉山現充商埠地慶升金店司帳日警署略訊後當將八音手槍一支並該犯一併拘留以資究訊云

警網密佈中 廢節平安度過

長春雖居三省要樞輪軌交接但人民積習仍屬守舊近因廢歷蒲節在邇人民習尙難移長春公安局負有警戒地方安全責任其於警備方法自應密而且固秉其不眠不休之精神以作最後奮鬪昨據本市公安局督長梁寶一氏對本報記者談及此次節防佈置事先之警戒方法臨時之有形表示無形表示全部官兵雖負有重大使命但其運用自如卒不見懈其如特務隊之組織便衣隊之活動搜查隊之近逮市面及城邊警卡佈置之週密局外人一見眞似五花八門難辨東北西南是以匪徒見而生畏今得平安渡過非惟表示警察之有功實乃本埠民衆之幸福也

遍體青紫色 腦後有鐵傷
發現被害男屍

長春頭道溝北平稜上坎地方於日昨發現被害致死男屍一具遍體均呈青紫各傷腦後並呈鐵傷査其年歲約在三十左右所着衣服似爲勞働界人至其因何致死爲狀若是之慘今人殊難斷現己由警署函請我國地方當局派員引渡檢驗云

工人發起募捐 賑濟陝災民

陝西各省災情奇重天災人禍接踵源來朱子橋將軍會親赴災區調查眞所謂易子而食折骨爲炊於是發起募捐賑濟之舉東北人士踴躍輸將想不難集成巨欵活此無數哀鴻也吉長路工廠工人代表兪漢卿於前因以爲見義必須勇爲工人豈甘落後爰於月之二十八日早七時召集全體工人開會提議捐欵賑災全體工人無不贊成現正討論妥善辦法並聞尙須商請該路員司等共襄義舉云

嚴禁三件事 煙賭與盜賊
長春公安佈告

爲佈告事照得我們地方上最壞品德最害身體最惑人民不安的只有三件事最厲害那三件事呢一日煙二日賭三日盜賊若不把這三件事剷除的剷除剿滅的剿滅地方上決不能有安靜的日子本局長到了長春服務地方已經有一年半還多了平素所最痛恨傷心不安的無不是爲這三件事糾起來的所以到任之後出了不少的佈告親自下鄉考查督剿不下十餘次以爲我們民衆爲換一個新的長春大家得以安安靜靜的過那太平日子不但本局長上可以對的起列位長官下可以對的起我們民衆就是對於身犯這三種罪的人民也很希望他們洗心革面的代成了最良善的一份國民就現在說起來雖是一年多的工夫收的成效是不少然而實際上尙未能十分澈底的肅清實在是很抱愧的不得不再與我們民衆詳詳細細的曉諭曉諭先就煙的一項說吧此種東西本來是醫藥上一味救急的品劑用的時候很是有限度的不是隨便濫用的當初某國人有意病弱我們的民族漸將印度土流入我們國內引起我國那遊手好閑的人們漸漸的入了迷途身體一天弱起一天家產一天少起一天等到產業也蕩了身體也弱了癮也大了錢也沒了除了坐以待斃或者偷竊人家的並無有別的法子再說賭吧更是傾家壞品的捷徑常說的俗話久賭無勝家又說是賭爲盜源這兩句話實在是很不錯的不然的工夫誰見賭錢的人有剩下家產的呢久而久之不是落個乞丐就是流爲盜賊總而言之凡是好賭的人沒有一個不身敗名裂的至於爲盜賊的一項大尤是危險了雖然有時僥倖搶劫點錢來花的時候總是恐恐懼懼吃也吃不安穩住也住不慰貼披星戴月宿露餐霜鬼鬼祟祟沒有一刻心安的時候這是說僥倖的若是那不僥倖的不是臨陣被官兵格斃就是當場落網正法試向爲盜賊的那有一個得好結果的呢所以不惜苦口婆心與我們民衆激底的告誡告誡但願有刑不用不願付人以法若是本局長所說的話你們全不放在心上將來拿到官裏去就是本局長有心姑息寬容你們那法律也是不容的願意我們民衆應當切實的省擇善的而從千萬不可把本局長的話作爲兒戲那是就很希望的了除通令各分局一體認眞查拿從嚴辦特用白話編成佈告俾衆週知切切此佈

端午節路員借薪

陰曆雖經明令廢除而習慣上仍難根本撤消本埠各商家仍於是節結算清理人欠欠人格項限日因之一般經濟拮据者亦視爲一種難關鐵路局員例於每月二十日發薪此節正值新陳不接之際吉長吉敦兩路當局以本節各路員需錢孔急特於節前預借薪津三成下月發薪時再如數扣還云

安東

姚局長公返

安東縣公安局長姚嘉獻日前以地方防務尙須面請當局有所陳述等情己誌前報茲以該局長公務已畢遂於日昨公返以便籌備夏防之進行云

日議員視察製鐵

日本前任鐵道大臣現任貴族議員井上達四郎昨二十七日午後七時晚車由釜山來安通車抵站後下榻安東旅館探其此來任務係視察滿鐵製鐵所至其離安期尙未詳明云

商會犒賞公安警

安埠市內之治安端賴地方警察之保衛商民得以安居樂業於茲總商會歷居年節必購置大宗肉麵屆期分贈以資酬庸現以五月蒲節又屆該會因購置大宗肉麵飭警分贈地方公安局以便支配各分局所俾資酬庸云

于理事晋省祝嘏

本月三日爲張長官誕辰四司理事長于國翰君因於月前二十八日由安遼車躬親督省爲長官及夫人各壽誕慶祝云

守備隊滿期交替

駐安日本守備隊滿期屆二年歸國休息兵計五十名於日昨三十一日由安出發返國六月一日又到初年兵九十一名並聞安東兵房較狹因擬將第六大隊移駐安山云

麻袋數十條 內裝是舊銅
韓人私運被獲

安東海關近年來對於稽查違禁私運力期整頓以故成績大見進步茲聞於月前二十八日當關員出巡夜勤之際適遇一形跡可疑之舢板撐篙前進因向前檢查乃有麻袋數十條均滿裝舊銅約計值日金兩千餘元其爲鮮人私運無疑當己收歸海關倉庫以憑核辦中

第六分局長易人

縣公安局第六分局長王維周另有任用日昨行文特將該氏調歸局遺席特委郭化九氏前往接替以專責成而重警政云

營口

三匪叫門未叫開 槍傷櫃夥而去
東來春財物幸未被搶

本埠東双橋街路北東來春粮店於五月二十九日晚十時許業經閉門以後突來顧客三人在門外聲稱購買豆餅經舖掌馬子初飭令某姓櫃夥將門開放某夥甫將栓門鐵栓撤下一頭面外面之人己心急不耐遂進腿來其勢洶洶舖掌見來頭不善知非眞正顧客乃急令某夥關門外面三人已知事洩當時掏出手槍連放二响均中某夥左臂血流如注立即倒地此時幸經衆夥早將舖門關好匪人未得闖入馬舖掌一面電知東双橋警察分所報告一面飭人看護受傷櫃夥惟恐匪人尙未走去復令人上房窺探始知三匪早已遠颺移時警察趕到匪已去遠無法追緝受傷櫃夥隨即送醫院救治尙無性命之憂云

拜泉

丁局長整頓捐務

本縣財政局局長丁作辰民品行端方素孚衆望在拜兩任警察所長數任捐務處主任前年又創辦四鄉電話局熱心公益現在拜邑城鄉通話便利商民間言於去秋又被推爲捐務處主任前奉令改組井井有條現威藏有口皆碑以故地方毫無以晌捐民多未納乃佈告週知限期至局完納倘逾期不納定援例派員下鄉催徵以重捐收云

新民

刼車匪落網 賍物存在國境

新民縣一區范家屯迤西於五月十九日突有匪二名路刼趙家屯趕集車搶錢胡匪劉殿林于廿七日已被失主區景海在新民縣車站相遇彼即報告駐站憲兵隊苗班長協同弟兄就站捕獲帶所究訊供認區景海所失騾三頭馬一匹現大洋一百元皆是夥同趙某搶劫不諱追問所搶之物現在何處據言騾馬俱存在鳳城縣滾子溝趙某家苗班長當即具文解送晋省交憲兵司令部究辦外囑失主進省訂案並請令赴鳳城縣捕剿趙某矣

宗營長因病辭職

黑龍江省東北陸軍十七旅六團二營營長宗志倫於札蘭戰役終日在冰天雪地之中嘗受風霜之苦歷月之久感受風寒比月以來動輒維艱腰腿疼痛近日腿部發生瘡ㄏ雖經醫院割治迄未收效該營長以職責重要病體非一時可告安痊倘如長此以往恐有悞戎職轉呈萬司令官聞已蒙照准所遺營長一缺委陳樹藩前往接充云矣

黑龍江

頒發保管營房 舖墊之規章

黑龍江省副司令官公署前因保營產管及保管公有舖墊物品各軍曾經召集各高級軍官會議擬定辦法茲復遵照遼寧司令長官公署頒發軍隊接交規則並參酌本省軍隊情形擬定江省單行之軍隊接交營產管理自應遵守規則暨物料賠償價目表營房器俱調查表並印聯竣事昨已令行各部隊及各軍事機關一體遵照實行以資整頓倘有視爲具文損壞營房舖墊傢俱等物及缺短之處一經查明定按各規定所定分別懲治而重公物云

烏吉蜜站

孫主席拒絕餽送

珠河縣政府縣孫主席蘭甫於月之廿八日親示手諭略謂充差一途以智識能力爲要素近來鑽營饋送奔競之風盛開議厚者或貶節以求全巧滑者以惡炎而忘恥官方既墮職守全隳此等惡習自應痛改前非加以痛滌務絕根株自今以往各宜精白乃心束身自愛勿負本主席殷殷告誡之意有厚望焉於日昨某稅差親自餽送數種禮物當經孫主席立即斥退拒絕決不收受若該孫主席之辦法可謂吉省充縣長的模範嘗中國之官吏若多數以如此小民前途幸福均抱樂觀然有聲載道之聞乎

鞠主席領受酬勞

商會主席鞠若俊亭賦性聰敏作事老爽在職數載不辭勞怨爲站商民未受匪人蹂躪亦該主席聯合軍警維持得法雖係義務所撥車馬費亦屬微薄并不按時支領首先由已撥化用各商感激之餘無以爲報於日前經常務委員執行委員開全體會議公共表決由會存欵項下一千七百元給鞠主席作爲數年酬勞略盡微意該主席辭之再三謂濫竽數載毫無健樹之可言定不收受奈各委員敬意甚堅勞難收回該君只得唯命領受

瑣聞

△病人自殺遇救（安東）安埠客氏程義參逢棗人年三十餘以傭工爲業素患有精神病日前因赴陳家溝其姊家串門乃被其姊騙出訃該精神病遂大發一時吵鬧不休午間到市買得土信一包擬自服毒其姊查覺已報經青龍待分所將程捉獲送由其兄程義連處管東以免其在外滋事云

△飭工補修馬路（黑龍江）省會市政局去歲南大街修築洋灰馬路市民稱便因當時天寒時間迫促急欲完功不免有粗率之處迨冰凍之後一經春融以致裂縫燥皮種種現像均己畢露省會市政局因此路有碍觀瞻遂令原包工人按段補修以期鞏固刻由南門外起至戲園子胡同止爲第一段業於五月之廿六日興工修補云云

△餓跑了一枝花（穆稜站）本站自民國十三年下令禁種罌粟之後娼屋紛紛他遷迄今六年餘矣忽於四月間有一枝花者由梨樹鎭帶來妓女三人在西街租妥房間開始營業已誌前報無如開業以來蕭條異常開業不足一月因入不敷出以致閉門歇業於五月二十八日攜其三妓遷移他埠矣

△教廳派醫種痘（穆稜站）東省特別區教育廳因屆種牛痘之期是以於五月二十八日派醫生林桂馨來穆下榻於第四校翌日即開始栽種南北兩站學校學子牛痘以免發生傳染他症云（德）

△南台新設娼妓（海城）南台驛年來日趨繁昌是以商工業歲々增加更兼日本巡查美座及巡捕楊乃若對地面之治安上異常注重如春來各驛皆有搶案及盜難情事惟獨南台站平安無事聞該派出所爲興通地面起見現在市場中準許設立娼窰數以資點綴待榴花紅時則可青妃白之艷幟即高張於南台市矣（青）

△解來竊犯八名（海城）日本經管之鐵道會社對開車時刻之準確裝載貨物都無可議惟其所屬之裝卸貨物苦力非常可惡商家歷年受貨物短少之苦痛不堪言狀究實何莫非脚行從中作祟之所致本縣政府日前接收大石橋日本警署送來脚所工人八名竊取站台貨物之要犯均係關押灤州一帶之土著此番既罹法網當局必能予以嚴重之處分蓋若輩裝卸貨物無論玻璃磁器以及油酒醬等率大肆不顧惜此輩可恨孰甚該云車船店脚牙無罪也該殺誠屬問歷之語記者按此等蠹賊分子一到法庭判決時即較普通案件罪加一等亦不爲過（青）

△農夫望雨甚殷（海城）本府於上月念八日獲三寸廿霖禾苗因之勃然而興野老率歡呼雀躍則會紀前函茲據四區來人云昨日之雨縣東各區尙可支持數日由八里河以西不過略濕地皮是以該處農夫望雨甚殷聞威王寨一帶之村屯日來準備求雨云

△端午不廢自廢（營口）市民於向年對于舊端午節休假慶祝莫不異常熱烈惟考查今年之節況情景杳然礙生意蕭條之餘何暇歡祝所以今之端午如斯明年之蒲節即不堪聞問值此青天白日之下正剷除舊節之際今之不廢而自廢此亦良堪視賀者云

△蒲節舊習難除（撫順）溯自實行國歷以來各民衆代表機關無不大聲疾呼推行國歷廢除舊歷詎知五千年之惡習昨非府一紙空文所可更易雖當局嚴禁憲書刊印陰歷然民衆記憶堅實遽難取消茲屆蒲節仍按舊例籌備無異從以致二三日前一般投機小販沿街叫賣紙葫蘆香艾子等各商號亦按舊例清算帳目因之近日以來街面之金融異常奇緊云

△久旱忽逢甘雨（撫順）入夏以來雨澤稀少四民時懷憂慮陰曆五月二十八日晚陰雲四佈小雨紛紛但無多時即雲收雨止矣月之一日早忽又陰雲密佈大雨傍沱直降至二時許始止雖云不足然青苗亦不無小補云

△胡匪槍決示衆（西豐縣）去冬强搶高麗屯子村路家店正犯劉廣生於今春落網經縣長媽子安群加審訊己經該犯供認强搶路天財之妻並騾馬等項不諱申明省府前奉指令就地正法於月之三十日早八句鐘將該犯拉赴刑場槍決示衆云

△醫生失物找回（大賚）醫生張某在東街懸壺售藥日昨丟失衣物等項在當商找回當覓具保條領出云

△區長考試歸來（大賚）本邑高樹生係師範畢業學品兼優日前赴省考試自治區長業已考選大賚第一區區長高君得第日昨返登以候任職云

△誣告業已判決（大賚）本邑民戶徐才劉成春等因失馬誣告公安局騎兵劉時山經縣政府偵訊明確徐才劉成春雖係誣告罪有應得於日昨宣判處罰徐才劉成春各七年外有僞證高鳳林判處徒刑四年此案遂告結束

△小偷光顧所長（大賚）本邑講演所長鄒學若於日昨被賊竊去衣物行李等項當即報告公安局請求查緝能否破獲尙不可知

△網戶控告稽查（大賚）天和地局稽查李子齊被網戶代表蔡福廷王芬廷聯名控訴於財廳列舉擅自加租勒索網戶等情將來能否成實訪明再誌

△陳大隊長再誌（大賚）第六大隊陳大隊長日前赴省面陳要公請示機宜事畢回防於日昨到縣整理隊伍以維軍紀云

△蒙員迄未到案（大賚）蒙員西未色楞患嗣方魚肉鄉民前被民戶張進烈指訴色楞誣其爲匪等情業經本報近查色楞在外大使手腕四處運動揚言伊有鉅萬財產能說話不能到案亦必達到目的云

△女孩被人拐去（長春）城東趙家屯住戶馬某老婦已喪一子在工廠做工一女年已六歲生活尙可維持其女以慈母已喪常自外出家人亦不甚注意不意本月二十五日忽一日未歸家人多方尋覓亦查無消息今已數日尙無下落當係奸人拐去又在該屯腳行鍋伙充廚司之某人亦於是日携携欵潛逃於是人皆疑爲此人拐去云

△副官運土犯案（通遼）本邑前江省吳督辦產業公司總管副官劉子臣者前數年恃勢包汽車數輛帶隊徐馬并十名以房祖之欵赴林西販運煙土萬兩頗獲巨欵於月之廿六日由開魯來之汽車至通被公安局稽查搜驗查出煙土兩千兩之多聞係劉副官派販運煙土此番破案必能重懲矣云

△保董得賍被控（雅魯）縣屬境辛鼻子溝保董佟玉芳於去冬十月間在饑餓之際有匪人由古山攜來馬四匹被佟保董盤查實屬來路不明該人即與保董明論三匹騎一匹還揚無賊矣該人是否匪人不問可知被關某呈控在縣政府派員調查屬實取具切結十五件之多現在一分所不日即呈報到縣此馬在保董家開地拉房未於被控後方交一分所日後如何容訪再誌

△廁所亟宜整理（阿城）縣衙門裏路西南北兩胡同之廁所均壞敗不堪難時值嚴夏肖重清潔負有管理之責者亟應整理

△廟會中演魔術（敦化）古歷四月二十八日即月之二十六日是日係藥王廟勝會本城小東門裡原有古廟一座乃係關岳武聖廟東西兩火神藥王等神像斯會日廟門大開一般善男信女進香叩頭者接踵不斷加以游人如織時有軍警分班維持進廟分男東女西以維秩序更加小販齊集會場貨攤羅列兩旁儼若市集大有人山人海之勢至日暮始散可云勝矣即魔術團携有數人來敦擬演魔術遂經縣府准許開演數座該團乘廟會工商得暇在廟前閒搭席棚以演其術言者當觀法也票價無幾座客滿棚往觀座上僅二三人表演亦時常歡云

△醋海起了波瀾（遼陽）邑南有李某者其媳弟婦張氏年雖半老而姿色尤佳性極淫蕩會與高三通姦近又與其兩姨弟李某有染日久情熱大有難離難捨之勢該婦竟起迎新棄舊之念詎意昨該婦與其兩姨弟正與之際適被高三撞見即大發醋心當與李大行爭論繼而互相動武後經巡警排解始行了事云

△老嫗身死何速（遼陽）城西住有楊姓老年已逾花甲素無病痛其體格猶壯詎于昨晚老嫗由街進屋行抵門檻偶失足竟被門檻絆倒不省人事氣斷斃命云

△規定保釋條例（遼陽）縣清鄉分局奉省總局令以各縣局處分嫌疑盜犯保釋辦法率多誤解難免妄縱茲將規定保釋辦法令仰遵照云

△飭報田賦考成（遼陽）縣府奉財廳令以各縣自上年十一月開徵至本年四月底止征期已滿各縣經征田賦畝捐稅欵亟應遵飭具報以資考核云

△商號貨大價廉（開原）本驛陶瓷大街中間路南大維大洋貨店執事某氏爲以期振興營業特此購備貨品優美新頭及時屐草等項無所不備並且價值低廉格外克己云

△失欵幸得珠還（開原）本驛管內泰和義趙某失欵一節己誌昨報茲將其結果披露以餉閱者先是趙某於西豐上車時即有小孫台之蔡某同行比至石台下車仍復共坐馬車與車中途該蔡某即下車逕去劃經趙某報告日警署及訊其發事地點純在中國地管當即率警還查至雙廟子蔡某家內無從偵緝後經趙某報告公安四分局周局長嚴飭某獲得一經審訊彼已供認不諱難係在途乘趙不備將包裹竊去遂經周局長將原款追同並令泰和義具領云

本社啓事

啓者各分社若以現大洋以外錢幣匯本社時按照左開行市
▲今日之行市
大洋兌金票　五二、〇〇
大洋兌鈔票　九八、二五
大洋兌小洋　一一六、〇〇
經理部啓

本社啓事

逕啓者本報社長王曉峰君轉任本社經理部駐奉特派員專辦廣告事宜於分社長一席已改委趙樹丞君接充擔任派報兼辦廣告此佈

本社啓事

逕啓者本報鞍山分社長溫賓君業已去職茲更委閻君繼其後任嗣後各界如有定報或刊登廣告者希與閻君接洽可也此佈

本社啓事

逕啓者茲委任罩鴻書君爲安達站分社長嗣後各界如有定報或刊登廣告者希與罩君接洽可也此佈

消閒世界

遣興（天巢）

縱橫四海容身小，作客十年作客非，憔悴自憐緣底事，筭來百計不如歸。
骨猶鋼節猶原好，憂可傷人殺己頹，贏得一無身外物，幾根傲骨幾莖鬚。
中原逐鹿戰雲橫，遍地槍槍正麼兵，蟻鶴蟲沙同一劫，回瀾無力愧書生。
匣內斑斕匕首劍，囊中寂靜伯牙琴，乾坤莽蕩無人問，閒煞雄奇締洲心。
負盡翠袖綿綿意，愧我青衫落拓中，醇酒婦人無賴事，敢將末路步英雄。
傳來游俠志行奇，郭解朱家信可兒，我有一腔肝膽在，羞將緩急鑽双眉。
翻雲覆雨逐涼炎，暮楚朝秦富貴兼，骨傲神清離濁世，狂歌乞食老陶潜。
世間豈有埋愁地，人海終容放浪騷，觸目傷心多少事，縱聲痛哭效唐衢。

孫二孀（芸雲）

孫二孀是一位極有能力的女人，住在我家的對門，所有她家的內政外交，都由她一人主持，她家庭裏包括着她和她的一個婆母，一個丈夫，她大約是四十多歲吧，她與我們鄰居多年，所以都用孫二孀的名詞稱呼他。她丈夫爲人作傢，不到夜間十點，決不能回家的，早八點便忽忽的走了，她一天到晚，忙碌碌的內外跑着，嘴和手脚，向例不有片刻的休息，除非她和她婆母爭吵時或病在炕上，因爲她沒有兒子和女兒，心靈上得不着安慰，鎮日價牠只抵了嘴，捧打，對於任何一件事和物，總是抱怨，甚至詛咒，她的婆母，又上了幾歲年紀難免就要成了她的眼中釘，她是佛教的信徒，爲求子的緣故，每天於工作外，還要不時的偷溜去作禮拜，很虔誠的跪倒在偶像的近前，但終是乏效的。

心靈上的抑鬱，終要發作而使她向人拂覺，一天，只是幾句不關痛癢的閒話，便作了釀成很大的風波的導火線當她勤勞的操作着，含着無限的嫉妬和羨慕，喃喃的向她婆母說着

「東鄰與大娘，在昨天又得了一個孫子」

「是的，人家與大娘總是有福的哩！年僅四十多歲，便有兩個白胖胖的小孫子抱着了，唉！我是那一世未作好事？年近七十，尙不曾積得一個孫兒」

她婆母取抱怨自己安慰人的用意，爲得是安慰她，但她以爲這是羞辱她，用反話來刺她，氣勢洶洶的怒了

「你這老貨！不曾積下德行反來激刺他人，我們沒有兒子的心，就好過嗎，我還沒有責你過於缺了，你却會來埋怨人，是何道理？該死的糊貨！老囚！」停止了工作，滔滔不絕的罵

「小潑婦！挨千刀的！照你這種傷天害理的行爲，打公罵婆，不懂倫常的禽獸，你沒有兒子還好，假如有兒子呀！也要被你揖死啊！」她婆母也是毫不客氣口角已不能發洩心頭之恨了，繼而便動起武來，到底年滿氣力衰，她婆母終於被她征服了，挨了打，坐在炕上嗚嗚咽咽的抽噎着，她也躲在她的屋裏，躺在炕上嘘着大氣「咳！咳！」的在歎，雖也似灰心了她的工作晚飯不期然的節省下了時辰鐘愁悶的而又無精打彩的到了十點，纔見她丈夫慢慢的步進門來

他心靈被這沉悶的空氣衝動了，早知道了其中的底蘊「這還對嗎？無論怎樣她是老的，再說她是我的母親，她有什麼不是的地方，總要看在我的身上」他勸慰她她被這幾句話由夢中喚醒了悔過了，深恨那時不該如此性急，驀地由炕上跳下來，趨向她婆母的面前，央求着得着寬恕，她婆母是沒有什麼說的，於是一場風波宣告平息了

她心靈上已有了深刻的創痕，覺得這是萬分了不得的事，急忙的誠心敬意的跪在佛前祈禱了，求神佛原諒她的罪過，保佑她得兒子

但是，不消幾日依然可以聽到她和她婆母的爭吵聲，和她丈夫回家後，跪在佛前的懺過聲

歷代巾幗小史（續）（九萬里豪）

萼綠華

萼綠華，在九疑得道女，羅郁也，年可二十許，上下青衣，顏色絕整，晉升平中，降羊權家，贈權詩一篇，並火澣手巾一、金玉條脫各一枚，條脫似指環而大，異常精好，謂權曰，愼無泄我下降之事，授權尸解，亦化形而去，李商隱詩萼綠華來無定所，杜蘭香去未移時

詩曰

餐霞飲露九疑山，忽降羊家贈玉環，何事仙居猶抑鬱，夜深騎鶴到人間。

洛神

曹植洛神賦序，黃初三年，予朝京師，還濟洛川，古人有言，斯水之神，名曰宓妃，感宋玉對楚王神女之事，遂作斯賦

詩曰

綽約芳姿洛水中，飄飄仙袂舞迴風，何因感得陳王賦，慢說高唐入夢同。

滿漢婚俗志（續）（盧）

娶親官客，稍事休息，倘女家距離較近，此時即聞鼓樂之聲，約喜轎已抵巷口，送親官客至矣，娶親官客，此時既居於主位，亦應聽出迎接，迨將送親官客迎入喜棚，其時厨茶房，已將桌面拭擦潔淨，娶親官客將送親官客入座，茶房分獻香茶，並預備火柴紙煙

喜轎將至街門以外，娶送親官客，魚貫出迎，斯時，娶親太太先下綠轎，至送親太太轎前，亦作一迎接之式，送親太々下轎，與娶親太太行揖主禮畢，即由娶親太太在前引導，入喜棚，送親太太向喜棚中，迎接之女客，一一行握手禮女家迎接娶親太太之時，所有女客，均至街門以外歡迎，及至男家之女客迎接送親太太之時，女客僅在院中佇候，此種禮俗亦舊時代，男女不平等之表徵也（未完）

月紅移幟二十五（愧夫）

遙溯近年百業凋蔽，各項生意殆受影響，上等春色，亦復零亂，求一色悄俱備者，殊屬非易，惟有西崗遊廊八號月紅校書者，堪稱後起之秀，生就苗條身段，長得嫣娜多姿，所翻色情兼全，無美不

文壇的蟊賊

「文人相輕，自古而然」「互相標榜於今爲烈」了，青年作家的發表慾，我們是極力主張提倡的，但是拿自已文章，當作造名譽造地位的工具，我們認爲是智識階級的大羞恥，大凡文章和一切作品，無論屬於政治經濟或文藝！眞正的功用，是發洩作者個人對於人類活動的直覺，來刺激社會，推動社會，在作者的本身，絕對不容存絲毫自私的觀念，更不能希冀什麼報酬，我們看歷史上多少的著作家，遺下了多少有價値的作品，不但不希望什麼名譽和地位，連他們的眞姓名，也永遠不發表出來，他們的動機是何等的純潔而清高，回顧現在我國文壇，又是什麼現象呢，五四以後的新文化運動，掀起了思想解放的風潮，一班青年發表慾突然高張，我們看小冊子和雜誌多如過江之鯽討探政治經濟的，層出不窮什麼書店，什麼叢刊，更是筆不勝書，出版界的活躍，眞可謂極盛一時了，但是一班青年作家受着虛榮心的支配，他們作文章著書的動機發生疑問了，我並不是反對著書作文章的，換一句話說，我是主張提倡發表慾的，但是令人最可痛心的一件事，就是現代作文章著書的先生們，動機太不光明了，自已的文章淺薄自已的著作不够問世，祗有要自知之明，能繼續不斷的求長進，並不算是羞恥，如果怕自已的文章不足以引起社會的注意，要靈聯絡一班自欺欺人的朋友在那裏替你拚命大吹大擂的話，那眞是智識階級的羞恥我們，已經司空見慣了，一本由幾冊外國文編譯的書，也要說是著作了，東抄西湊的文章也說是名著了，幾篇無病呻吟的爛小說，公然有人替他瞎吹，是文藝之花了，明明是機取巧的小冊子也號稱是益世之作了，我們認定交朋結社以文章相砥礪，本是我們青年求學的光明途徑，但是藉着別人的力量，來互相標榜彼此鼓吹，希圖自已的地位者，無以名之，名之爲文壇階級的蟊賊

歷史小說　西太后（六八）　立亭稿

第十一回　李麗媽希寵遭逐　榮仲華得隴望蜀

維新政治，其以三十年，必能雄霸五洲，爲各國之盟主，臣知此言罪該萬死，然以社稷安危，不敢默然不言，皇上用手將翁師傅扶走　悽然

英，便在太后面前奏道，奴才昨天聽說，南洋大臣張之萬因病出缺，皇上擬派鋼捶李去接任，太后問道，鋼捶李是誰，李蓮英奏道，山東巡撫李秉衡，太后說，堂々的巡撫，因爲什麼叫鋼捶李呢，李蓮英笑着奏道，李秉衡本是無賴出身，專好與人打架，腰裡永遠藏着兩把銅捶，後來因爲打死人，這才逃出家鄉，現在雖然作了巡撫，知他根底的人，都瞧不起他，所以仍然叫他鋼捶李，太后道，這類出身的人，怎會當巡撫呢，李蓮英道，也許是專能逢迎上司，太后道這類有匪號的人，斷不是良善之輩，焉能派他接辦南洋大臣的重任，李蓮英奏道，以奴才的愚見，南洋大臣的職任，實在比北洋大臣還重要，南人反側不定，必須知兵大員前往鎮攝，所以曾國藩始終充任南洋大臣之任，北洋大臣，雖然也很重要，但是他的住所，距京最近，凡事可以秉承朝廷之旨，在朝廷這面說，指揮他也很容易，太后道，現在知兵大員威望足以鎮攝南省者，除去李鴻章之外，再無第二人，李蓮英奏道，這是老祖宗燭照萬里，洞徹無遺的話，要說現在這個缺，眞是舍去李鴻章實在找不出第二個人來太后道，李鴻章雖然可以派充南洋大臣，但是這北洋也得選個知兵大員，前往接任，李蓮英奏道奴才曾聽得前些日子，皇上要練兵，老祖宗擬派榮祿，奴才也以爲旗員之中知兵者，榮祿可算第一了，太后道此事容與皇帝商議，李蓮英一聽，太后已然入了他的圈套，即忙退去，次日皇上與太后來請安太后問起南洋大臣出缺之事皇上奏道，張之萬出缺，子臣擬派山東巡撫李秉衡前去接任，太后道，李秉衡不過是個巡撫，以一個巡撫，一躍而爲南洋大臣，恐怕各省總督不服吧，而且此人素有匪號，叫什麼鋼捶李，皇上忙道，此人也是進士出身，歷任知洲道撫，到處皆稱循吏，素有包孝肅之名，太后將面色一沉道，皇帝何以聞彼政蹟如此之詳，皇上道，子臣常聽上書房師傅等所談太后冷笑道皇帝焉知道這是李秉衡素行賄賂所買上書房之人每以此事蒙皇上歷朝皆以師傅保奏大員爲禁，皇帝還沒聽說過嗎，皇上忙奏道子臣愚昧，不知有此禁例，無如上書房之人，並未保奏此人，不過平時閒談而已，太后道平時閒談正是暗行揄揚，此等伎倆，只可欺侮皇帝年少，若是在我面前如此冒奏，定受申斥，以後這類事，不可不防，皇上忙跪倒奏道，子臣今受太后這次教誨以後定當嚴防此弊，太后笑道，皇帝起來，皇上此時聽了太后這幾句話，吓得渾身亂抖，太后復又說道，南洋大臣之任，在表面上看似比北洋大臣稍輕，然而南省屢起叛亂，實因南省人存心不正，生性狡猾，以故南洋大臣非有威望素著深明軍旅者，不克勝任在我的意思不若派李鴻章前往，較別人可是妥當，至於北洋大臣一缺，可由皇帝詳細遴選一可靠之人接任，皇上見太后面帶怒容，焉敢往下再保薦人只得說道，北洋大臣責任甚重，非文武通才不能勝任，請額娘斟酌一人，以免遺誤大局，太后道，我看只有榮祿可勝此任，皇上忙道，榮祿乃陣亡明將之子，不但知兵，而且心地忠誠，此人足能勝任，太后道，彼勝於此人，大概總比李秉衡勝强百倍，皇上連連稱是，太后又說道明天即可發抄，皇上道明日一定辦理，太后點頭，皇上退去，次日早朝畢，皇上後在上書房，與翁師傅商議政務，遂將太后之旨說明，翁孫陸諸位師傅，面面相覷不敢奏對，旁邊怒了上書房行走的二位大臣，一位是吏部侍郎右翼總兵長麟，一位是吏部尚書汪鳴鸞，二人跪奏道，本朝家法，太后不應干預政事，現在時局垂危，外人窺測我國，皇上宵旰憂勞，諸臣和衷共濟，集群策群力，尙有遺累，何況西太后深居宮中，不明世界大勢然而

文明脚和中山服（次豐）

一塊一頭大，一頭小的烤白朮，墜在不平的馬路上，正象徵了文明脚

脚，而强使文明了，其人之趨時可想見矣，她是不是投機分子，創足適履，和文明脚不知那樣高明些

創足適履，我倒沒見過，但是每次瞻仰着文明脚，作三日嘔倒是小事，總是爲她們心，何苦來

掛着一臉大煙灰，與不合式的中山服配起來，總是有些生硬，彎曲的脊背，好像不應當和短衣服，不，單命的服裝混一起，這也如同文明脚和提根的膝鞋不容易合作，是一樣的道理可是，眞的，彎著腰，罩着煙灰的臉……而穿着中山服的先生們，是不是投機分子，那末，請各人去品味吧！或許是老同志？

總經理

華北橡皮貿易公司

大連山縣通二〇六番

用了開利車胎再不會把別種牌子記在心裡放在眼裏

美國開利公司出品

分銷經理

大連　斯丹禮洋行　三河町三番地　電話八九〇三

奉天　斯丹禮汽車材料公司　日站千代田通三十五番地

哈爾濱　御風汽車公司

天津　亭茂汽車公司

青島　美達洋行　河南路七十八番

濟南　斯丹禮洋行

遼寧四行號聯合發行準備庫廣告

本庫由中國銀行交通銀行東三省官銀號邊業銀行公同組織呈奉省政府核准爲應市面需要發行現大洋兌換券規定準備金現金七成保證三成所有流通券暨準備金數目每月終請各銀行號檢查一次臨時登報公告發行以來遼通行信用昭著除在本庫無限制兌現外並爲便利商民周轉靈通起見委託四行號免費作滙以示優遇用將通滙地點開列於左

（免費通滙地點）

蓋平　法庫　西安　西豐　海龍　新立屯　鄭家屯　范家屯　錦縣　遼陽　昌圖　新民　山海關　遼寧省城　吉林　哈爾濱道外　長春　通遼　通化　洮南　遼源　四平街　公主嶺　開原　鐵嶺　八面城　山城鎭　安東　營口　撫順　海城

本庫設在遼寧省城東華門外中國電話一零九四　二三五八　辦公時間上午十時起下午三時止

長春益發銀行

本行專辦各處滙兌並作存放各種款項外放信用保證貼現抵押收存定期活期均可相商規定利率無不公允滙兌計分信滙電滙票滙等類悉從客便所收滙費特別低廉信用素著手續簡捷久爲各界諸君稱善並爲便利顧客起見收付各款及滙兌事項另營業時間之猶可通融茲將通滙各處地點列下

濟南　棗亭　泰安　山海關　周村　留守營　灤縣　昌黎　德州　奔城　煙臺　湯家河　青島　克山　北林子　佳木斯　富錦　吉林　樺皮廠　哈爾濱　黑龍江　安達站　雙城　張家灣　三岔河　烏吉密　甜草崗　望奎　拜泉　下九台　四平街　大連　開原　公主嶺　營口　安東　上海　天津　北平

本行　營業部日電話二〇五　滙兌部日電話二六一一　電報掛號華文四一三五　電話二二九六　經理室日電話六七一　儲蓄部日電話三六三

株式會社　滿洲銀行

大連市伊勢町六十九番地　電話代表四一二一一番　振替大連三〇三番

資本金一千萬圓

頭取　村井啓太郎

支店所在地

金州、普蘭店、貔子窩、鞍山、奉天、小西關、公主嶺、范家屯、長春、吉林、撫順、[illegible]、安東、[illegible]

多小公司

（窯業部）**紅磚特價** 本公司議決特價出售六百萬急速來定過數漲價

（營業部）各種建築材料一切五金萬國牌載重汽車培濟汽車

（建築部）設計製圖 承包建築

招募礦工

本公司現有礦山一處坐落（二）復縣即待開採如有對於礦（櫃）務開採素有經驗者請到本公司接洽

商廠緊要啓事

敬啓者各大商號訂租敝公司四平街多小商場房間均訂合同繳足第一期押金其第二期押金本應於本年開工之始來繳而計至今日開工已逾一月未繳到者尚有多數爲此謹登報端請訂租各大商號如約趕繳否則恐開市時房間擁擠碍難撥與也謹此廣布

（地址）遼寧商埠地馬路灣

（電話）一五六二 一八六三 二二二五 礦師住宅一〇一八

美人 化粧次序 双美人牌香皂 双美人牌洗臉粉 双美人牌雪花膏 双美人牌花粉 双美人牌頰胭脂 双美人牌刷花粉

純良無鉛之 双美人牌花粉

如花似玉之美顏更用能添秀色之雙美人牌花粉面粉飾之則高尚之化粧美便可永續

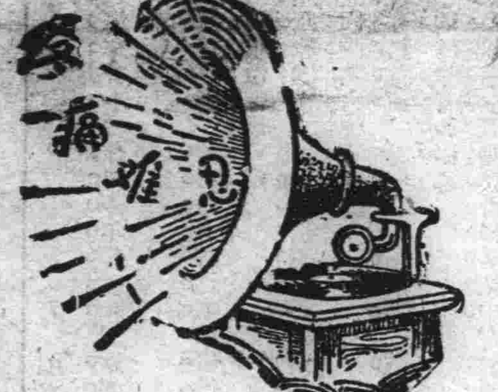

腎病留聲機

某嘗患風濕骨痛・腰痠背痛・手足麻痺・痛楚萬狀逢人便道・人譽之爲腎病留聲機・蓋風濕骨痛之起・直接由於血液不清・間接由於腎臟不強・因腎臟爲澄清血液之所也・欲防風濕・先須強腎・欲圖強腎・請服第威德補腎丸・

◀各大藥房均有出售▶

第威德補腎丸

其姐妹均欲用之

因爲如意膏已愈乃兄

河北山海關電報局王君鴻年來書云（日前接到如意膏當即按法敷用甚覺清涼滋潤不數次面上瘰粒一概消除即該處皮膚亦較前潤澤始知此膏不僅療膚且有嫩膚之効舍下諸姐妹現均欲用此膏以代粉免受鉛華之毒）云云如意膏係韋廉士醫生藥局新出之皮膚專藥統治疹瘰 疥癬 疔癤 癰疽 鬚剃 凍瘡 無名腫毒以及燙傷 割破 跌損 蟲螫 價目每一匣三元郵費免收

遠東總發行上海江西路六十號韋廉士醫生藥局各埠藥房均有出售

自東自西自南自北無不醫不服

韋廉士紅色補丸補血健腦之奇功

穩治愈腦力衰殘夜眠不

官前直隸督辦公署總醫現寓大連桃源台五十番地房省吾醫生云『鄙人常患氣虛腎虧腦力衰殘夜眠不穩治屢無效後服韋廉士紅色補丸數瓶諸症悉愈似此偉大效力殊令人欽佩也』

自己與夫人一同治愈

湖北宜昌前陸軍醫院醫官鮑振民醫生云『鄙人以前身體甚弱後服韋廉士紅色補丸數瓶胃強力壯體氣復原內子亦服此丸得以治愈經病氣血轉佳實深感感』

精神恍惚起居失常今告愈矣

浙江杭州明德醫院院長張公範醫生云『鄙人因各方服務晝夜操勞以致精神恍惚起居失常自服用韋廉士紅色補丸後即恢復固有之康強各職均能勝任愉快因此凡遇病家患貧血病疼痛症者勸服斯丸均收奇效是誠便利確實之良藥也』

前患血薄氣衰神疲腦弱

福建泉州有義醫院主任蘇有義醫生云『鄙晨鐘更覺精神腦力之不足嗣經服用韋廉士紅色補丸頓覺精神增加體力強壯數年來未嘗感受夙昔虛弱之痛苦足見斯丸神效無比也』

韋廉士紅色補丸男女老少一樣神效其價每瓶一元五角六瓶八元郵費免收東總發行上海江西路六十號韋廉士醫生藥局各埠藥房均有出售

健勝於富

人生多病雖富何益 仁丹可當黃金百鎰

崇治（中暑傷寒 頭痛目眩 猝倒昏迷 腹痛吐瀉 精神鬱結 時行疫疾）

●康健人與仁丹

早晨起床 茶餘酒後 上船搭車

讀書勤學 演說談論 聽戲赴讌

從事職務 運動前後 訪問接客

等無論何人斷不可須臾離身之常備神藥也

●近有假冒商標劣藥售出頗多賜顧請認仁丹商標並森下博藥房字樣等庶免受欺瞞

爲副觀衆之渴望 章女士再度登台
由本報主催仍在協和會館 自六日起繼續演唱三日

蜚滿國內聲震平津之坤伶翹楚青衣花衫章遏雲女士、自偕著名老生馬連良派之安舒元蒞連以來、即由本埠滿洲日報主催、假東公園町協和會館舉開章劇觀覽會、業由卅一日起至二日之三日間演完閉幕其當開演時、協和會館內、座無空席、塲無立錐、各齣戲劇均膾炙人口、大受歡迎是以三日間、竟爲連演菊界放一異彩、得收協和演劇以後空前未有之好成績、中日人士、莫不同聲贊嘆、而章女士於演畢後、忽接遼寧電聘、蓋因張漢卿司令長官、於三日祝壽、須演堂會戲、爲其點綴慶祝盛典也、章女士接聘後、即於三日朝偕安舒元及一行等、同乘快車北上、已於午後三時抵瀋固無待言、本報同人等鑒於章女士之藝術超群、更以其爲本埠菊界已往來去角色中未曾有之新進天材劇家、在協和僅演三日、本埠人士失諸交臂者、大有人在、故爲饜衆望及優待本報讀者起見特於章女士赴瀋之先、經本報與章女士双方商洽由本報主催、自六日起至八日止之三日間(六七日均夜塲、惟八日晝夜兩塲)仍假協和會館舉行章劇表演會俟章女士由瀋歸來即照期出演俾各界人士仍有往觀清歌妙舞之良機想章女士既爲我國有數之女流、劇家各界之欲往瞻仰豐采者、必不在少豫料開演之日、必呈空前絕後之一番盛況、其餘一切詳細、仍由本報繼續披露

劇目 均係拿手戲 已預爲規定

章遏雲此次來連、頗受大連人士之歡迎、本報因主催再邀章伶在協和會館演唱三日以饜衆望、三日劇目、現已規定如左

第一日 彩樓配、罵闘、水滸傳
第二日 戰蒲關、捉放曹、奇双會
第三日 晝 牧虎關、鐵蓮花、花田錯 夜 草橋關、汾河灣、翠屏山

不納伙食費 反將人打傷 提出傷害訴狀

市內裾野町三番地居住之賀懷培四十歲、原籍山東省濟南府新城縣人、在客歲十月頃、適有共同鄉胡功義者年二十五歲由原籍來連當即暫住於賀宅、當時並與賀言定每月繳納食費小洋五元、及至本年二月、已住過三個月矣、胡所納之食費、僅小洋二元、所欠者尚有十三圓整、但賀因生活關係、亦不得不要而胡功義却滿不在乎不、但不欲還錢、且當賀要錢時極力脫有時或藏身鄰宅、企免被懷培發見、該後賀因事不得已、另由鄉人宮性家借宅還錢之陳、恰遇胡功義亦在此、與宛家路灰不期而遇當時即被賀加以勸迫手段强與索錢、胡因在衆人面前、安能否認俯唯命是從、而心中却大恨賀之不當、最不該當衆羞辱、於是暗將賀帶隨其後、比至沙河口大廟後時已十時餘矣、斯時夜靜人稀、胡乘賀不注意時、即將賀挫倒在地、大打特打、當時行走不能、而右股約負一週間之治療價、賀以要錢俟打、殊甚冤屈故於六月三日午前十一時頃、提出傷告訴狀於沙河口警察署司法係、仰爲秉公處理云

一日間竟發生 三起交通事故

一日午後四時二十分頃、有市內入船町四番地之一號住戶高慶男年二十六歲所操自動車、行至入船町大連自動車車庫前、突與孫連日年五十七歲、所使之馬車衝突、孫負擦過傷約在七寸之左右又於同日午后三時半、有奧町第一號自動車運轉手成瀨義治郎年二十七歲、在桔梗町四十番地疾走中、恰有市役所衛生係榮町作業所之鋪淵利雄年二十二歲、運轉撒水自動車、轉灣撒水之間未鳴警笛故演成側面之衝突、双方之損失、約二十幾圓云

林郭兩家被燒 北崗子火警 損失共約千元

大連市北崗子十一番地五十三號及五十四號林基斗(年四十六歲)又六十四號双和盛郭應藩(五十歲)之兩處、於六月二日下午九時半分許突如由林家起火、被林之子林鈞祥發見、當由消防往救十一時二十分救息、起火之原因、尚在不明也、損失林家小洋二百元及燒失品中、有現金金票百元、小洋六十元、大洋七十元、電動機八十元、機器一百三十元線六十元、其他總共計六百元左右、郭姓損失約小洋二百元

警察官之小異動

關東廳於二日發表、異動之警察官、如左
關東廳警部(大連警察署衛生主任)大津繁藏 補大石橋警察署長

努力恢復名譽 望署員有國家念頭
神田新大連民政署長 二日接案視事時訓話

神田大連民政署長、於二日午后二時晚水谷代理署長、同乘自動車、自旅順來任、署員迎到大連民政署長室、署中幹部謁見後、於午后二時半、集全署員於貴賓室、致新任之訓示次則與水谷代理署長交代事務於午后三時半參拜大連神社、並忠靈塔、於三日神田水谷兩氏同行、到各機關及本報行新任之拜訪云對於署員之訓示、大意誌之如下
自被摘發土地不正事件以來民政署之諸項公務、非常遲滯、受世間種種不良之批評、令人莫明眞相、有失墜民政署之威信、諸君當於此時總當格外努力、黨管事務、總宜抱國家之念頭、誓恢復名譽、此爲余希望諸君之所努力云

西崗日新街之大火 燒死全家三口
係煤爐出火連燒三四戶 燒房十二間損失數千元

本埠小崗子警察署管內露天市塲全盛興軒店失火、一家五口均葬於火中、受此打擊之小崗子警察署、對於露天市塲方面之房屋、大加注意如房屋之施設、及吊鋪之取消等、正在考慮中、即一般商民對於火事、均在小心謹慎之中、覺在小崗子警察署管內日新街一番地饅頭商天增義陳延明處又發生燒死全家三人之慘聞、連燒三四戶貨物損失約在二千元左右茲誌其火災之經過如下起火處爲天增義饅頭舖、蓋所用之火燒鍋爐中、夜間均用土煤封口、清晨再將封開使用、不意在六月三日晨三時五十五分許該火燒爐火起該天增義主陳延明(年五十五歲)其妻陳姚氏(年五十七歲)其次子陳廷傑(年十七歲)等父子三人、因其寢室在後面的之一斜隅、火起尚未知曉、致父子三人

葬於烈火之中

天增義饅頭舖陳延明夫妻二人及其次子三人工作、並僱有夥計一人佐助工作、一家四口、生計全賴之於饅頭、致夫妻父子三人、均死於火中亦云慘矣
天增義饅頭舖之北鄰、爲與順號鐘表舖、主人考文彬、(年二十五歲)山東招遠人、櫃上六人、及住閒二人共八人、聞知火警、均相率逃出櫃上的所有貨物、均全燒無餘、其外有住閒之邵智方、(年二十歲)者、因驚慌之際爲跳避之故、致將足部跌傷與順號之損失約值小洋三千五六百元、在朝鮮火險會社保有一千五百元金票之火險損失或由該火災保險公司負擔之也、天增義樓上爲白少章者(年五十四歲)及其妻白張氏(年五十歲)夫妻二人居住、因爲天增義起火、煙氣何在夢中、幸其妻白張氏因受煙氣所薰、驚醒將其老伴白少章由夢中呼醒

夫妻始得逃命

查白少章爲西崗一號搭住妓女閣亭之父、損失約有二三百元之譜、白之愛女尚在一號香夢作回之中、聞知之餘、豈不要將小膽兒嚇壞了麽、幸白老夫妻因作得好事得保住性命、亦云幸甚天增義之南接壁爲和順成洋鐵舖主人譚茂介(年四十一歲)櫃上共五人、因瀟人大呼、五人均得逃出火中、損失僅爲樓下之貨物行李、不過二百五十元左右
又樓上住有李三彪子者、有少妻年十七歲、岳母年四十歲、一家三口、李夜間未回、僅其妻及妻母二人、母女二人於救火聲中驚起、於倉皇之中、闖劍逃下樓來、而母女二人不但受驚不少、因手脚不得肋的緣故

致受了輕重傷

東西也是未得拿出、當起火之始由鄰人報告消防及衙門、市內各所消防車均行馳至努力撲救、在上午五時乃行撲滅計燒失房屋十二間、燒死者陳延明父子三人、負傷者與順號住閒邵智方、及李三彪子之少妻、岳母等三人而己、各被火災之損失、房主爲張子黎氏、燒失房屋十二間、損失約金票二千餘元、其他各戶物品損失、約在小洋四千元左右

宜加小心者 房屋之構造
大內署長談

對前記之火災、又燒死三名據大內小崗子警察署長所談在本署管內連起兩次大火、致有被火燒死者前後二十餘名、實爲可悲悼者、然中國房屋的構造上、甚爲不適當如天增義陳延明父子之燒死火中者、其寢室極小、而處於偏隅所在室中起火、不能得知、致慘死於火中、其構事也、故對於一般居住房屋的構造上、當要十二分的注意也

露天市場房屋 鐵窗欄已撤 爲防危險計

小崗子署因鑒於全盛興起火燒死十八人之慘事後、爲防止危險計、對於露天市塲全部的窗戶上所設的鐵欄、因其有種種不便、特令該市塲中所有者全行撤去聞刻已全部撤去矣

觀遏雲之兩佳劇
——女起解與春香鬧學——
(愚 楓)

章遏雲爲今四大坤且之一、久已蜚聲滬漢平津等地、甚博文人雅士之好評、如樊山漁父聽花等、皆力讚許、近日蒞連奏技於協和會館、聯演三日、成績背佳、於第三日夜(二日)觀衆尤爲踴躍、其感召力之大、蓋可知矣斯晚章演雙齣、爲女起解與春香鬧學、一係青衣正旦、一屬閨門旦、皆爲重要之吃力劇、既需唱工之健、尤得做派之適、如演女起解祭獄神之反調、行路時之西陂二板、歌來須具幽怨希望之腔、一曲三迭、苟失其眞詮則不能稱爲上乘矣、春香鬧學之嬉態頑憨、活潑跳跟、演來須恰合小兒女之身分、必細嚼其味、否則不失之於蕩、亦失之於妖、則流爲下驅矣、且鬟雅之崑曲、歌時疾促頓徐、節奏尤嚴、看時可脫口而出、實則規律綦繁難於陽春白雪、匪具面璧之功、不得稱爲折肱之奏也章演女起解上塲四句搖板、悠揚疾徐、即博得四座彩聲兩個叫頭、一聲「天」字蒲腔幽怨、蘊蓄無限苦思、其力幾疑玉堂春當日飽受桎梏之慘、又呈目前、故哄堂彩聲又起四週、接唱反調至「可恨那王金龍無義兒」可恨二「得」字、畢俏梅大王、行路時、唱二板殊多雋句、如「可恨爺娘心太恨、不該將奴賣與了娼門」「娼門」二字、喉中轉曲、出自丹田、甚爲精彩「二可恨沈延林、他不該用金錢贖買奴身」末句轉爲南梆子、其腔尤佳、甫至下塲一句叫板、不稍鬆懈高吭一歌、實繞梁而遏雲也崇老監爲女名丑一斗丑所飾插科打渾、雅而不俗、謔而不傷、實爲斯劇生色不少女起解演畢、名伶安舒元之曾馬上塲、演秦瓊之顯唐氣象、表盡英雄之潦倒、唱「店主東」一段西陂、憤懣愁困、英雄末路、流露不遺、在酒店舞鐗前唱「站立店中用目洒」一段流水板、歌來蒼芥不問、暢徉無阻、一氣呵成、不稍遜於余叔岩、無怪其譽蒲津沽焉 春香鬧學上塲之一段崑曲、蘊厚輕脆、節奏合拍、加以妙手之琴師相德而益彰、章伶扮像亦殊洒脫、不失大家之嬌婢身分、其憨頑之氣、表演無遺、與梅蘭芳所演之鬧學比較、勢相伯仲、且纖巧之身材、妙舞輕翔、愈顯嬌健、配以李壽山之老塾師、古板愚鈍、表盡冬烘氣像、章伶之廻眸巧睞、滿露活潑彩色、幾疑梅蘭芳現身於綺暮焉(按梅演斯劇李壽山爲小姐責打時、其惶恐之氣、滿現面際、斯尤難能總之章伶演此劇時雖爲一潑頑之女孩、而向接爲就殊不帶淫邪之氣、尤勝他伶一籌矣

(寫眞即章遏雲女上春香鬧學之戲裝)

感謝 國際運輸株式會社 保險賠欵迅速

敬啓者敝號源順輪船運往泉州會經國際眼房李君振聲在該會社保有水積險不料該輪到泉卸貨驛船沉沒兩艘計損失鈔票七千六百弍拾六元五角七分照數賠償足見李君辦事敏捷該會社用信卓著誠堪欽佩特登報端以鳴謝忱並爲投保險者介紹焉

大連浪速町 鼎新昌

聲明賠欵迅速

敬啓者敝人所買之公濟丸輪船前因爲觸礁全船傷損幸在三井行代理之東京海上保險會社保有船險當經三井行驗明立將保險金票七萬元如數賠償足見該保險會社之信用卓著及三井行辦事之敏捷認眞用特登報聲明俾欲保險者有所問津焉

小喜多鐵雄謹啓

大連民國飲食料理店聲明漲價

本組合同業各家現因需用物品價高幾有不可支持之勢擬自本年陽六月二日即廢歷五月六日將各種酒席暨應時食品稍事增益價目以維現狀望各顧主格外原諒是禱恐未週知特此聲明

濟生藥業公司廣告

本公司爲擴充營業起見不惜鉅資搜羅中外地道藥材依法炮製務期服者快效處製各種膏丹丸散藥眞價實童叟無欺並聘請南北名醫處方調劑無論男婦老幼內外兩科一切怪疑病症均能應手湊效惟各患病諸君早來診治方知言之不謬也

儒醫 緒道良 醫士 欒蓋臣 醫士 張議亭 經理兼醫士 鹿蓉芳

濟生藥業公司謹白 地址大連市愛宕町十二番地普善堂老公所路南 電話七五八一番

連陞棧廣告

本棧此番開辦與前大不相同因爲擴充營業起見特租妥浪速町三番地大樓壹處通共百有餘間寬闊潔淨異常男女客各有樓室送迎週到方便旅客光臨一試便知不謬也

大連市浪速町 電話七四六〇 本棧主人謹啓

最新西式五層樓房招租

茲有最新西式之五層樓房一座坐落電氣遊園之東處四通八達之地佔大連市之中心前臨大路面向遊園屋內設備如電燈瓦斯蒸氣暖管水道等悉應有盡有既適宜於居住亦眺望尤爲絕佳如營旅館飯店俱樂部茶館商業地址甚便利每層建築面積佔有一百廿坪(約中國六十間)豫定陽曆八月當可告竣其中三四五各層廉價預約出租如有租者請速至大連市山縣通滿洲報社經理部面議可也

鳴謝 生殖靈眞正有靈

啓者愚三現年五十有八少年學習生意時因傷神太過三年以來不是腰子酸軟即是腰腿疼痛飲食不思入口時覺又不安神種種苦情不堪言狀溯其原因皆由身體氣血脈不足所致每購珍貴藥品服之總不見功今春友人美意勸向市內浪速町長壽公司購生殖靈兩料服之漸々見强連來飲食大進睡覺安神百病消除起居暢適持鏡對照容貌如同少年是徵生殖靈功能返老還童洵非欺人之語爲此登報鳴謝世有同病相憐者盍速購服之

大連市北崗子九番地 益和號主任陳(三)啓

協茂盛紬緞莊廣告

啓者敝號在大連開設已念餘年之久荷蒙賜顧無任感佩茲際陽春乍應各時之新貨現勝運到凡男女所用衣料及日中必需之品無不求新革故應有盡有深留轉界倍舊惠顧不已歡迎之至特此佈告

大連浪速町五十番地電話前櫃四六三二 四九八八 後櫃五四五三

齒科 早川醫院

院長 早川高志 大連市西通九十三番地 電話三九七一番

吉林省會公安局已故消防隊長程桂林遺母程劉氏感求公安局長啓事

敬啓者氏子程桂林字鳳池前充吉林省會公安局消防隊長在任積勞病故承蒙局長吳大人憐氏子家境蕭條除施恩轉請恤金外聯合省城各大善士發起演唱義務劇募捐救急氏家存殁均感惟郵金劇金兩次僅賜氏二百餘元伏思氏子病故之後一切殯葬費去不貲欠外累纍皆指留吉林各大善士恩賜之俏資措還更兼氏身年邁八十五歲家境窮窘自食無力外債追逼無以得生本應來吉林跪懇吳大人及各大善士之前迅將郵金及劇欵掃數賜下以補外欠而續殘年無奈跋涉數千里川資無着碍難移動迫不得已懇懇吉林公安局長吳大人俯念氏風燭殘年孤苦伶仃迅賜施恩將所有應給氏子之郵金劇資完全匯至河北武强縣皇甫村村長程紹武收交氏手或寄至長春商埠東興公貨店張海樓君收寄氏家決無錯誤再懇者自氏子程桂林病故之後伊婦妻程趙氏即隨柩赴律屢催其歸家與氏同居終未如願現今該趙氏攜帶孤兒程福和聲云去吉林迄今數月之久杳然音信殊特意思即懇省城仁人君子曾與氏子生前有故交者諸先生迅即仗義直言勸令程趙氏將孤子程福和送還氏家以正我程氏之血統而接續氏子程桂林之宗祧望塵拜懇急不擇言諸乞原宥此啓

上海大戲院 新設電話二五四七番 (陰歷五月五日開映)
武俠奇情 日鷲英雄 警世佳片 (暨南公司最新出品) (導演黃公羽主演劉素珍)

明星大戲院 端陽節開映
武俠愛情 險 姻緣 驚人鉅片 (是日魔術大家宋荊山氏) (登臺獻技票價仍照原)

丟失王錫九紅契聲明作廢

逕啓者敝人於民國十七年十月九日携帶王錫九祖遺王永財領名紅契一紙計地二十二畝五分四至列後地價銀五十兩經大連一一時不愼在香爐礁査找無着無論落於中外何人之手槪作無效恐未週知特此聲明計開作落後復縣警察四區韓家村公會馬家屯中心房園一處東至後園牆西至街心南北至牆又坐落馬家屯門前大園一處東至街心西至河南北至牆又坐落馬家屯西槽子地二段東至道西至壕至道南北至東截樹又坐落馬家屯東南趕牛道連地一處東西至溝南至上截樹下截碣北至趕牛道

復縣城北王家屯 敝人 杜樂亭啓

山形洋行

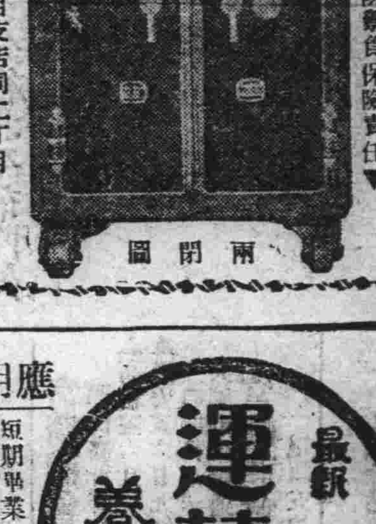

▲對於火災盜難防禦負保險責任▲

大連市浪速町一丁目支店同二丁目 特約店 山形洋行啓 電話八三〇一五 八六八八番

德泰公特別廉價廣告

當此春暖之時正是士媛換棉更袷之際本號隨潮流之所尚應時勢之需求新由中外各大名廠採來奇花綢緞綢葛異色毛織等物定價特別低廉望新各界諸君駕臨光顧是幸

大連浪速町七九番 電話長七三九九番 支店德泰公棧 電話三八二二番

大連德泰號紬緞莊廣告

蕉風乍轉化日舒長本號新到時髦流行春紗綢羅綃綿葛花素嗶嘰新式呢絨喜壽贈品旅行用具有美盡備一應俱全定價不二分外克己凡我主顧無任歡迎

開設奧町五五 電話長五二八二 七四五四番

世界大戲院 (自陰歷五月初五日起) (連映五天)
明星出品 革命巨片 戰地小同胞 鄭小秋二秋主 三秋又秋演
不日開演 富人的生活 最後之良心 七集紅蓮寺 二集新西遊記

久咳成癆 凡咳靈

久咳成癆 妨礙生機 服凡咳靈 化險爲夷
大華藥房發行 店設上海四馬路 外埠各大藥房均有寄售
每瓶一元二角 每打十一元

遼寧總經理小西關新新大藥行
營口總經理大水晶宮街裕泰和藥行
哈爾濱總經理正陽街寰球藥房
滿洲各大藥房均有出售

運轉手養成

最新設備 應用活動電光影補助教授

短期畢業 學費低廉 專門人才 中國職員 認眞教授 嚴密訓練 注重實習 設備證書 官廳考試 保證得職 介紹職業 事業無難 建設時代 草此爲先

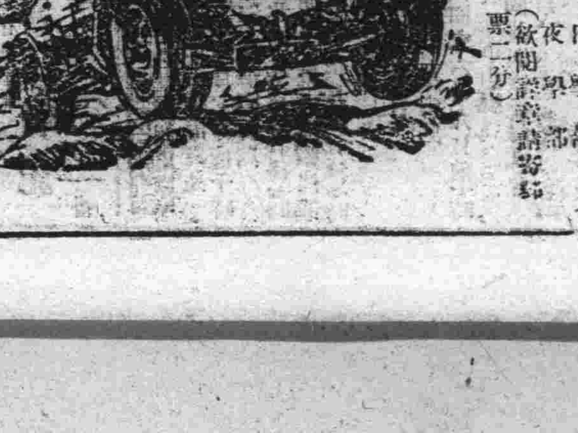

練習用各種汽車完全新式的 東北唯一職業學校
大連北大山通一四番地 日華汽車學校 電話二〇六一番
學費折扣二成 每月一號招收新生 日學部 夜學部 (欲閱詳章請寄郵票二分)

經濟

商工會議所提案 增進對滿貿易
陳情日政府後即實施

五月二十七八兩日、日本大阪商工會議所方面所開催之日本商議總會、大連商工會議所、曾向該方面提出關於對滿輸出貿易增進策、開該議案審議之結果、已得可決實行、期待日本商工會議所向政府當局陳請後、始可實施、其提案之內容有如左列四項

一、實施輸出信用補償制度之件
二、設置輸出檢查制度之件
三、實行商品單一化之件
四、常置商務駐在員之件

該四項實施後、對滿貿易之增進上、當必有相當之貢獻、是以刻間關係者頗爲注目云

本埠鈔票 又呈新低價

當地鈔票、一時呈混頓狀況以來、比至三日朝、上海標金及滙兌市塲、雖在端午節休會、但亦呈五十八圓一角之數、比三十一日後塲、又落一圓五分、其後又急趨下落、低價至五十六圓八角五分、而始止、實又呈有史以來新有之低價云

截至五月卅日 鮮銀幣發行額

朝鮮銀行截至五月三十日之發行、發額如下

發行總額	八一、三七八、六二四
正貨準備	三三、〇一一、八三六
保證準備	四九、三六六、八九一

朝鮮海運界 現在之狀況

朝鮮之海運界自四月十五日實行之鮮航會對各物聯合會之協定運金、阪神間爲六七圓、裝載亦因美行市關係三四日以後、呈衰遜狀態、但大體的比較尚看順調、比去年之今日、尙有幾分良好狀況、茲將六月中各社之配船錄下

▲商船十一、二隻(一、三隻減)▲朝郵七隻(不變)▲尼崎七隻(不變)▲辰馬一隻、日本大(一、二隻減)▲澤山二隻、(一隻減)無配船山下、川崎、中村組、島谷、近海郵船

本埠市場面觀

特產市場
三品呈强調

一落中落不知伊於胡底之銀價、近日來又呈不可遏止之勢、三日朝亦因銀價不支、大豆漲至二三分、豆油亦含有强平穩、最近高粱呈一時之急騰、後爲不振興之預塲、當日油坊產餅額三萬八千片、開碾工場二十八家

錢鈔市場

海外材料倫敦銀塊十七片十六分之三、期十七片十六分之七、紐約三十六仙八分七、孟買四十九弗十六分之九、滙申七十二兩四七三、大洋九十八圓標金低落云

股票市場
前塲市況

新東株雖破九十圓之關門、落到八十七圓、昨日後塲突然昂騰、又反回三圓多、本市塲受東京之衆、動開行安九十圓、〇四角閉市九十圓〇三角行情平穩五品株七圓三角依然未脫平穩之域新豆株十圓〇四角

定期行情

株名	
五株	七、四〇
新豆株	一〇、六〇
錢鈔株	一三、三〇
新東株	九〇、五〇

現物行市

株名	高價	低價	收盤
新東株	九〇、〇〇	九〇、〇〇	九〇、〇〇
新品株	一〇、四〇	一〇、四〇	一〇、四〇
五品株	七、三〇	七、三〇	七、三〇

商品市場
延期交易

麻袋(連日未動)印度綠扛未變、藍扛三十三留比、四分之三滙水一三七留比半較昨日各高四分之一材料雖好然鈔票陸續落價兼之刻下正入面黃不接之期、故期貨物連日未動

綿糸布(續疲)美棉落三五角印棉落二三角大阪三品開表較昨日各月限落二圓五六角銀塊十七片十十六分之三較昨日落四分之一、鈔票連日織疲、故華商方面畏縮不前

定期交易

縮系(續疲)米棉落三五角銀塊鈔票、暴落大阪三品前塲各月限落二三萬本市塲密有輸入家之追賣小付得利派之買回成交數共安一百棚

日限	安價	安數
給月限	一四四、七〇	一〇〇

中國醬業危機

輓近外國醬油、行銷吾國內地、市面充斥、中國醬業、因而大受影響、日見衰頹、國府前曾明令竭力提倡國貨、有鍾履堅君者、對於醬業深有研究、觀此情形、特著中國醬業之危機一文、詳叙醬業內容、及今後振興國貨之辦法、以期促起國人注意、誌其文如左

造醬爲一種普通工業、醬類爲普通商品之一、經營販賣乃一極普通之事、晚近經濟戰爭、日益劇烈、工藝落後之中華、適爲各國競爭侵略之目標、四鄰各國、即挾其價廉物美之改良醬油、暢銷滿洲平津各市塲、南方粵桂滇黔諸省、又爲英法醬油所侵灌、而上海一埠、尤爲洋醬油衝銷長江流域之咽喉、以是全國醬業、均受洋貨之侵略、已苦不支、不幸外患方息、內憂又起、民國五年蘇五屬引商、稟請鹽務當局限制輕稅地所造之醬、不得運銷較高區域、由此醬貨通銷、發生特殊障礙、十三年兩浙鹽運使亦有同樣批令、醬商外受洋貨之驅迫、內蒙非法之制裁、危機四伏、隱憂實深、茲略述之、一、醬與鹽之關係醬爲荳麥所製、鹽之成分甚少、全國通銷、向無限制之明文、其對合成分以百分計算、荳爲百分之四十五、麥爲百分之二十五、水爲百分之十或十五、鹽爲百分之十五或二十、化合發酵、而成一種普通食品、榨取其汁、即爲醬油、在未經化學作用化合醬之前、確有和相當關係、化合成醬之後即無關係可言、對於驗法、更無牽涉餘地、此理至明、故民國五年、蘇五屬引商深刻周納之建議、不過隨其自私自利操縱醬商之能事、而無關於鹽法、二、醬業用鹽之稅則、醬業用鹽、全國尙無劃一之稅則、大多數地方均以所在地食鹽稅率作爲醬銷稅則、惟淮北山東及兩浙之岱山、定海穿長乘縣上虞百官餘姚新昌等也已有醬銷稅則之規定、淮北各岸、爲每擔六角、山東各岸、爲每擔四角、兩浙爲每擔一元、誠以醬業爲實業之一種、自當特別減輕稅則、以獎勵其發展、促進其改良也、三、外國醬類進口之統計、吾國各省醬貨之產銷狀況、苦無統計可查、不免失望、惟外國醬貨逐年進口數、有增無已、茲據海關貿易報告冊及日本私人調查、其每年進口淨數、一經統計、頗覺寒心、自民國二年至十七年、普醬油進口淨數、估價共計四百六十萬◉二一一百四十七兩、二年至十七年、沙士魚子醬及其他調味品進口淨數爲二千一百〇五萬一千一百四七兩、而最近三年內、已增加一倍、倘任其暢銷、不思設法抵制、則國內醬業、必致完全淘汰、實爲吾國實業界一大問題、總之我國醬業自內受鹽商之操縱、勒配貴鹽以致成本大增、而江浙一部份醬坊運銷販賣之自由權、又被剝奪淨盡、外則洋醬連檣而來、逐年增加、尤爲大患、爲維持國貨抵制洋醬起見、下列補救方法、實屬刻不容緩、一、規定全國醬銷之劃一稅則、每擔不得超過一元、由立法院議訂醬業用鹽條例、藉以提倡國貨、保進改良、二、蘇五屬及江浙之醬貨運銷不能自由、實足妨礙全國醬貨之通銷、此項限制、由鹽務署命令廢止之、國產醬類、應得自由競賣、而洋醬油之進口、亦可設法抵制、三、醬業團體集資創辦、改良醬油研究、聘請技師、努力研究、用化學方法、改良品質、縮短造醬時間

歐洲方面 大豆市況

據某社接到倫敦支社之報告、在歐洲方面之大豆市況、依然陷於不活潑、由大連裁裝成約者、皆無有、由海參威六七月裝載者、十八志七、八月裝載二十志至二十志六片、自月半以後、由海參港裝載成約者二萬四千噸云

東鐵恢復原狀後 輸送貨物狀況 呈五對五之比率

據哈爾濱電、中東路自恢復原狀以來、自本年一月至四月間之輸送狀況、總計十六萬三千五百貨車、就中貨物爲十三萬四千四百車、軍隊用品七千四百車、從業員二萬七百車、貨物中之輸出品六萬七千六百車、向海參威者三萬三千六百車、向大連者三萬四千車、呈五對五之比率云

金盧布對哈洋 又變更換算率

中東鐵路之金盧布對哈大洋換算率、於五月一日提增至百三十圓、近以哈大洋又步趨暴落、故於二十九日又將換算率變更至百四十圓云

銀塊跌落 影響現大洋

遼寧電訊、刻因上海方面之銀塊下落、遼寧方面之現大洋、連日來亦隨之而不振、而以現大洋爲兌換票所發行之邊業銀行紙幣至上之三日竟達五千萬圓以上、最近因現大洋不振、紙幣之人氣、亦隨之而呈惡化、蓋從來與交通銀行紙幣差兩三元、今已開至七八元、依此狀況、漸趨悲觀云

銀價暴落 商家難支持

遼寧電訊、據某方面之傳說、最近因銀價暴落、哈大洋票亦隨之而低下、是以省城華商側、多有不堪支持之慨、查在五月端陽節時、陷於交易不能而破產者、達于二百餘家之多數、今後尙永持此現狀、今年末倒閉者或有相當之多數、亦未可知云

財部將同時 公布兩稅則

南京通信我國自實行關稅自主以後、頒佈上級稅制預定實行期爲一年、至本年二月一日、業已期滿、乃因種種關係、新稅則未能如期實施、中日、關稅協定、業已簽字、頒佈之期、傳說紛歧、茲者新稅則佈頒期、忽有定六月一日之說、日日社記者、昨訪財部某當局、據云、此項入口新稅則草案、業經國定稅則委員會擬就、惟此次實行新稅則、當局主張與出口稅則同時頒佈、我國現行出口稅則之値百抽五、訂自前淸咸豐八年、沿用迄今、行將八十載、貨物本身價値、增加數倍而稅率迄今、倘未變更、此爲與各國之所訂條約而束縛、自稅則委員會奉令起草出口稅則、着手調查各省市出口貨物百値品類、內容決定分級征收、對於獎勵出口貨物稅額較輕、應限制之出口貨稅額加重、現在所定標準、獎勵出口者、仍以百分之五、限制出口者、分征百分之二十或三十不等、此因外人在華購辦內地土貨者、爲數甚夥、出口稅加於提高、亦爲相當限制、至實施之期、因事關變更稅率、一切準備手續、極爲複雜、故頒布確期、尙在斟酌中

森永牛奶
母乳不足時可用森永牛奶
其助長發育殊堪驚人

本埠特產 商情(三日)

月限	開行	最高	最低	散行
▲大豆				
六月末	七四五〇	七五二〇	七四四〇	七五〇〇
七月末	七五八〇	七六一〇	七五一〇	七六一〇
八月末	七六八〇	七七二〇	七六一〇	七七一〇
九日末	七七二〇	七七五〇	七六八〇	七七四〇
所成數	三百九十七車			
▲豆餅				
六月限	一三九〇	一四〇〇	一三八五	一三九五
七月限	一四一〇	一四一五	一三九五	一四一〇
所成數	九萬八千片			
▲豆油				
六月限	二一九〇	二二一〇	二一八〇	二二一〇
七月限	二一九五	二二一〇	二一九五	二二〇五
八月限	二一九五	二二一五	二一九五	二二一五
所成數	一萬三千五百箱			
▲高粱				
六月末	四九〇〇	四九五〇	四九〇〇	四九三〇
七月末	四九〇一	四九三〇	四八八〇	四八八〇
八月末	四九三〇	四九三〇	四八九〇	四八九〇
九月末	四九〇〇	四九〇〇	四九〇〇	四九〇〇
所成數	百五十七車			

▲現貨前塲

混保大豆(帶皮)	七四五〇	七四六〇
混保大豆(不帶皮)		
所成數	五十車	
普通大豆(帶皮)	七三五〇	七三五〇
普通大豆(不帶皮)		
所成數	十車	
豆餅	一三九五	一三九〇
所成數	三萬片	
豆油	二一九〇	二二〇〇
所成數	一千二百箱	
高粱	四九五〇	四九六〇
所成數	七車	
包米	四六〇〇	四六三〇
所成數	五車	

本埠錢鈔

近期	六〇四〇	六〇四〇	五九六〇	五九〇五
所成數	近期 五百九十三萬圓	遠期		
九時	五六二五	一一八二五	二一〇〇五	
十時	五六二〇	一一八四五	二一〇七五	
十一時	五五四〇	一一八四五	二一三八〇	
十二時	五五三〇	一一八四五	二一四四五	
所成數	銀對金 四十一萬五千圓	銀對洋 六千圓		
二時半	五三三〇	一一八四五	二一二六五	
三時半	五三三〇	一一八五五	二一三八五	
六月	開行 三四〇〇〇	最高 三四七五〇		
上日	最低 三三〇五〇	散行 三三〇〇〇		

電報匯兌

倫敦銀塊	一七片十六分三
同後場	一七片十六分一
紐約銀塊	三六仙八分三
孟買銀塊	四九留比十六分九
美日滙兌	四九佛十六分七
中美滙兌	四〇佛四分一
▲神戶滙兌	
日美	四九佛八分三
日英	二志〇片八分三
同(正午)	
日美	四九佛八分三
日英	二志〇片八分三

商品市場

▲大阪棉花

	開盤	收盤
定期	四六、五〇	四六、五〇
定期貨	四三、四五	四三、三〇

▲大阪三品

月	開盤	收盤
五月	一三八七〇	一三九一〇
六月	一四〇七〇	一四一五〇
七月	一四三三〇	一四三五〇
八月	一四五二〇	一四四五〇
九月	一四五三〇	一四四六〇
十月	一四五七〇	一四五二〇
十一月	一四五〇〇	一四四四〇

▲美棉

現貨	五月	七月	十月	十一月	十二月
一六仙一五	一六仙〇一	一四仙九二	一五仙〇二	一五仙〇一	一四、八四

▲印棉

奔哥爾	一八二盧比
布羅其	二四八盧比
奧姆拉	二〇五盧比

	開盤 現	開盤 中	開盤 期	收盤 現	收盤 中	收盤 期
▲大阪期米	二七、一七	二六、九五	二六、六五	二七、二六	二七、〇九	二七、六一
▲東京期米	二六、七九	二六、六九	二六、三〇	二六、七九	二六、六七	二六、三〇
▲仁川期米	二六、〇八	二五、九〇	二五、六五	—	—	—

▲神戶豆餅 前塲開盤

五月	六月	七月	八月	九月
三、〇八〇	三、〇八〇	—	—	—

▲橫濱生絲 前一 前塲二塲

限月	五月	六月	七月	八月	九月	十月
	—	—	—	—	—	—

▲大阪棉絲

限月	前塲開行	後塲收
六月	一三六七〇	一三九一〇
七月	一四〇七〇	一四一五〇
八月	一四三二〇	一四三五〇
九月	一四五二〇	一四四五〇
十月	一四五三〇	一四四六〇

十一月	一四五七〇	一四五二〇
十二月	一四五〇〇	一四四四〇

▲印度麻袋

綠扛袋	三七留布八分三
藍扛袋	三三留布四分三
滙兌行市	三七留布二分一

股票市場

▲安東股票	現期	八一〇	八一〇
	安取	八一〇	八六〇
▲大連股票	五品期	七四〇	七四〇
	豆新期	—	一〇、六〇
	錢鈔期	—	一〇、三〇
▲大連短期	五品	七三〇	七三〇
	豆新	一〇四〇	一〇四〇
	錢鈔	—	—

北地市況

特產

	月		
開原(大豆)	六月	—	—
	七月	—	—
	八月	—	—
開原(高粱)	六月	—	—
	七月	—	—
	八月	—	—
哈爾濱(大豆)	六月	一、四四五	一、四七五
	七月	一、五〇五	一、五二五
	八月	一、五三〇	一、五三五
哈爾濱(小麥)	六月	二、三三〇	二、三三〇
	七月	二、三三〇	二、三三〇
	八月	二、八六五	二、八六五
長春(大豆)	六月	—	—
	七月	—	—
	八月	—	—
長春(高粱)	六月	一、三三〇	一、三三四
	七月	一、三一五	一、三四五
	八月	一、三六八	一、二七〇
公主嶺(大豆)	六月	—	—
	七月	—	—
	八月	—	—
公主嶺(高粱)	六月	一四五〇	一四六七
	七月	一四八五	一四九〇
	八月	一五〇〇	一五四〇
四平街(大豆)	六月	—	—
	七月	—	—
	八月	—	—
四平街(高粱)	六月	一、四六〇	[illegible]
	七月	一、五〇〇	[illegible]
	八月	一、五四〇	一、五四〇

錢鈔

奉天(奉票)	現貨	一〇〇〇	一〇〇〇
	定期	—	—
	高	—	—
奉天(大洋)	現物	五四、九〇	五、四九〇
	當限	一、八三〇〇	一六八〇〇
	先限	八、九〇〇	八、三〇〇
開原(奉票)	現貨	[illegible]	[illegible]
	定期	[illegible]	[illegible]
	高	[illegible]	[illegible]
安東(錢鈔)	現貨	七六三	七四〇
	滙兌	九八五	四〇
	定期	六一八	—
公主(金票)(奉票)		[illegible]	[illegible]

晨起痰多而咳嗆

肺!司呼吸、嬌嫩異常!宜如何愛護、以保生命、倘晨起多痰、肺葉震動、則肺臟大傷、日久而成肺癆!

助肺呼吸香膠

乃潤肺消痰之聖藥!肺臟得藥力潤澤之功、新久咳嗽皆可立見奇效、更能消滅肺部瀦積之宿痰、使肺體廓清、呼吸通暢、一切痰咳氣急諸症!服此香膠、可以指日斷根、奇效如神、一試即知

每盒二元 每打廿元

總發行 上海四馬路 五洲大藥房
分發行 遼寧鼓樓南 五洲大藥房
分發行 營口西大街 五洲大藥房
分發行 吉林糧米街 五洲大藥房
分發行 哈爾濱道外 五洲大藥房

遼寧省城 南滿站 兄弟飯店 開業廣告

謹啓者、鄙人來遼已二十餘年經營公記飯店頗蒙各界惠顧無任感謝、近來接辦千代田通松梅軒開設兄弟飯店從新整理改造樓房室內陳設及所用器皿無不力求新穎雅潔並設禮堂一所可容三百餘人爲結婚賀壽之用新由上海北京等處邀來優等廚師數人專製各省特別菜蔬精製西洋大菜各客獨酌無不適宜爲添客人餘興添設鋼琴廣播電台收容宴處戲曲在南滿站飯店中洵堪稱爲第一如蒙光顧無任歡迎

兄弟飯店經理 隋鳳山 寬山 同啓
日中電話 一〇〇一、一七六二番

淋病特効 海底山
淋病不難於急治而難於斷根・用此藥保險斷根・每盒三元

梅毒聖品 新六〇六片
內服一瓶可抵注射二針之効 而且安全又無痛苦
關於梅毒花柳各症 絕對有効 每瓶售洋一元八角

戒烟最靈 威利糖
此糖戒烟又靈又便・十日斷癮・代價極廉・每盒僅售洋一元

奉天十一緯路七十三號 哈爾濱道外四道街口
美商三德洋行 經理

欲得良好成績優美照片者請購德國最新式羅亭照相機包可使君滿意

G. RODENSTOCK MÜNCHEN

全滿洲總經理處
史惟記時計眼鏡行 照相材料部啓
大連浪速町四三
電話 三二二二
總行上海南京路
分行北平前門外

大阪商船出帆

●開往天津法碼頭繫留
▲貴州丸六月二日
▲河南丸六月十五日
▲武昌丸六月九日
●開往橫濱午後二時
▲河南丸五月三十日宇品寄港
▲貴州丸六月七日宇品寄港
▲武昌丸六月十三日宇品寄港
●開往門司神戶大阪前十時
▲烏拉爾丸六月四日
▲貝加爾丸六月十日
▲香港丸六月七日
▲哈爾濱丸六月十三日
●開往朝鮮經由長崎鹿兒島
▲關東丸六月十二日
●開往上海福州基隆高雄
▲福建丸七月五日
▲盛京丸六月十六日
▲長沙丸六月二十六日
●開往紐育概不乘客
▲哈巴哪丸八月
●開往北美
▲阿拉撥丸六月十三日
●開往歐洲
▲阿爾台七月二日

大阪商船會社大連支店 電話四一三七番
專屬般客案內所 滿洲旅館協會 信濃町遼東旅館內 電話七五七四
船票發賣所 大連市伊勢町 日本國際觀光局 大連案內所 電話五五四番 大山通出張所東洋行內 電話九五〇六番
專屬荷扱所 國際運輸會社大連支店 電話代表三一五一番

日清汽船出帆

●開往青島上海午前九時
▲華山丸六月十日
▲唐山丸六月十八日
日清汽船代理店
大阪商船株式會社 大連支店
承辦大阪商船貨客事務
國際運輸會社大連支店
電話三一五一番
中國賬房六二八三番

日本郵船出帆

●開往歐洲
▲但馬丸六月二十日漢堡行
▲阿波丸六月三十日李浦行
●開往北米
▲利是期丸六月 日紐育行
▲加古丸六月 日紐育行

近海郵船出帆

●開往橫濱
▲玄武丸六月十五日
▲淡路丸六月八日
●開往長崎神戶大阪橫濱
▲相模丸六月二十一日
●開往天津牛莊
▲淡路丸六月 日
▲武昌丸六月八日
▲相模丸六月十四日
●開往基隆高雄
▲第二蓬萊丸六月十六日

朝鮮郵船出帆

●開往仁川長崎[illegible]
▲羅南丸六月十八日
●開往青島仁川
▲會寧丸六月五日
朝鮮郵船株式會社代理店
國際運輸株式會社 大連支店

宮崎商會出帆

開往登州府龍口
▲高松號六月 日
▲隆安號六月九日
●開往芝罘
大連市山縣通一七七番
宮崎商會賬房
電話五二一五番

大連汽船出帆

●開往青島上海
▲大連丸六月九日前十一時
▲[illegible]丸六月十一日前十一時
▲奉天丸六月八日前十一時
●開往天津
▲天潮丸六月六日后一時
▲清通丸六月十二日後二時
▲大朝丸六月十二日後四時
●開往香港廣東
▲英順丸六月二十二日
●開往登州府龍口
▲龍平丸六月五日午後六時
●開往名古屋
▲東海丸六月十二日
▲永安丸六月十二日
●開往門司阪神
▲長順丸六月 日
●開往神戶橫濱
▲煙台丸六月 日
●開往門司若松
▲天津丸六月十二日
大連汽船株式會社
電話四一八五番
專屬貨客經理店 大連市磐島町 永和公司
電話七八六八・七二七五番
阪神航路專屬貨物經理店 澤山兄弟商會
電話五二六二 四六八一

威連輪船出帆

●開往威海衛青島
▲[illegible]丸六月九日
大連市磐島町六番地
丸一賬房
電話五八八八番

政記輪船出帆

●開往芝罘
▲永利號六月五日
▲得利號六月 日
●開往安東
▲廣利號六月 日
▲有利號六月四日
●開往復州
●開往芝罘廈門興化泉州
▲英利號六月 日
●開往芝罘仙頭
▲茂利號六月八日
●開往芝罘上海
▲廻安號六月五日
政記輪船股份有限公司
電話四一四一番

鹿玉軒記出帆

●開往安東
▲海壽丸六月五日
●開往芝罘威海衛仁川
▲利通號六月九日
●開往芝罘
▲福壽丸六月 日
▲北平號六月四日
●開往今治宇品大阪
●開往登州府龍口
●開往安東
▲連勝號六月四日
●開往海州
大連市加賀町
鹿玉軒記
電話三八五一 六一一一番

阿波共同汽船出帆

●開往芝罘威海衛青島
▲六共同丸六月七日前十時
●開往芝罘威海衛青島
▲第廿一共同丸六月五日後七時
●開往芝罘威海衛仁川
▲廿六共同丸六月四日後七時
●開往天津
▲長山丸六月七日
●開往芝罘青島
▲第廿六共同丸六月九日前十時
大連市山縣通
阿波國共同汽船株式會社
大連支店
電話六八九一 五〇〇一

本社電話

編輯部(長)	七五一三
經理部(長)	四〇三四
社長室	二一八一